青島民報

（中華郵政特准掛號立券之新聞紙）

第二〇三四號

今日出三大張

登記證　中宣會字七九九　內政部警字六三〇

本報價目
本埠　零售每份大洋五份，每月大洋一元正，半年大洋五元五角，全年大洋十元正
外埠　每月大洋一元二角，半年大洋六元七角，全年大洋十二元四角

廣告刊費
（新聞欄）每行五號十三字每日三行三天起碼每行洋一元
（封面）每行五號六十字每日三行三天起碼每行洋二元
（普通）每日五十字三日起碼每日洋一元
（長期）備有詳章承索即奉

地址：青島福建路四十號
電話：二七八三
電報掛號：一〇三二
郵政信箱：一八二號

青島啓明印刷所代印

本報經司法行政部指定為山東省及本市登載法律廣告之有效報紙通告

本報奉司法行政部批字第一八〇二號批示依據上海晨報前例指定本報為山東省及本市登載法律廣告之有效報紙除已由司法行政部令知山東高等法院並轉飭青島地方法院知照外特此公告諸希各界　亮詧此啓

正誼會計事務所代表莊信記減價召盤公告

本所代表莊信記清理一案、業經登報公告召盤鋪墊在案茲為迅求提前結束起見、經債權人代表會議議決、願將該號存貨鋪底特別減價召盤、以便售得現款彙集分配、查該號存貨計值銀七百七十餘元、生財計值銀一千六百四十餘元茲特全部減價為一千元、如願承盤者、仍請至本所面洽為荷、特此公告、

所址：中山路一〇一號　電話：六三四四

青島鹽業銀行廣告

本行創立於民國四年信用久著總行設在上海並於北平天津漢口南京香港廣州杭州等處設有分行各省會均有通匯機關

股本總額　壹仟萬元
已收股本　柒百伍拾萬元
公積金　伍百陸拾四萬元

業務要目

營業部——存款　匯兌　押匯　貼現　放款　買賣有價證券

儲蓄部——定期儲蓄　本息合計定期整數儲蓄　存本取息儲蓄　整存零取儲蓄　零存整取儲蓄　活期儲蓄　定有詳章　隨時送閱

行址　河南路六十八號
電報掛號　七七七五
電話　經理室：四八二六　營業室：二七九三

青島山左銀行廣告

本行開業，十有餘年，資力充實，信用昭著，專理存放各款，各處匯兌，及商業銀行一切業務，手續簡便，取費低廉，各界惠顧，竭誠歡迎。

總行址青島中山路　電話（營業廳）（總經理室）三四五六　（經理室）二八五五　（公用）五一三〇
有無線電報掛號一四七二

上海行址英租界五馬路東悅公內　電話中央四七九七
有無線電報掛號一五六三

膠濟鐵路濰縣特約賓館開幕啓事

本路為便利來往旅客起見，特於濰縣車站附近建築賓館二所，並由中國旅行社承辦營業，定名為中國旅行社濰縣招待所。膠濟鐵路特約賓館，所有房間定價力求低廉，衛生設備，一應俱全，並附設餐館及理髮室，以應當地人士及旅客之需。傢具新穎，被褥清潔。諸君　駕臨一試　當知有如歸之樂也。

開幕日期　民國二十五年一月一日
地址　濰縣火車站對面
定價　第一院自一元起第二院自四角起（並無加一小帳）

光陸診療院啓事

啓者景林開設本院業已三載，茲因應友令召，另有他就，將原有全院，轉讓於予聖接辦，議定二十五年一月一日為轉讓期，所有轉讓以前之債權債務概由景林負責，以後由予聖負責，特此聯合登報聲明。

尚景林　林予聖　啓

正誼會計事務所啓事

地址：中山路一〇一號二樓
電話：六三四四號

敝所以服務社會提倡會計事業為宗旨爰於十月十日組織成立并聘陳道律師為法律顧問茲遵　國民政府會計師條例經辦左列事件

一、關於會計之組織、管理、稽核、調查、整理、清算、清理、證明、鑑定、各項事務
二、充任檢查員，清算人、清理員、破產管理人、監督輔助人、遺囑執行人、其他信託人
三、代辦納稅登記、註册、撰擬關於會計及商事各種文件
四、代理房地產登記過戶經租或經管及一切信託事件

北平宏仁堂樂家老鋪北平宏仁堂樂家老鋪北平宏仁堂樂家老鋪北平宏仁堂樂家老鋪

北平　宏仁堂樂家老鋪

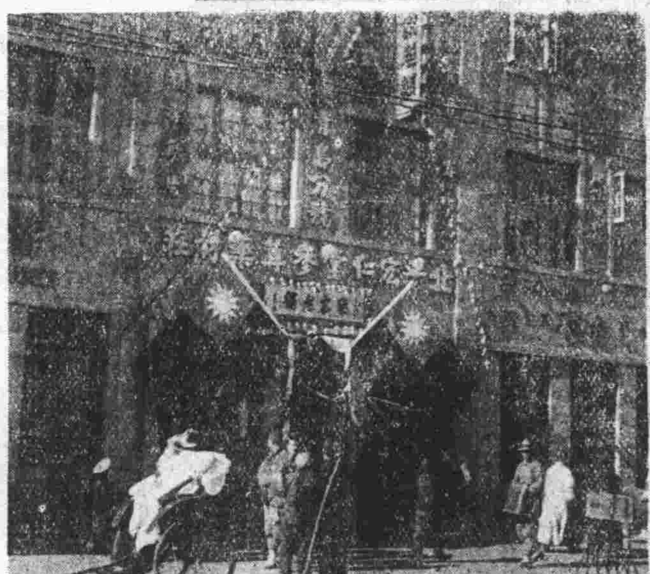

有三百年攸久之歷史　全國最大國藥店

北平 南京 同仁堂鋪東樂衍孫開設宏仁堂青島分號

十二月十八日開幕

本堂各種丸散膏丹阿膠藥酒大批人參鹿茸官燕銀耳精眞飲片均已運齊開幕伊始各貨一律減價一個月以酬惠顧雅意各界光臨指導無任歡迎

虎骨藥酒　神效活絡丹
祛風舒絡丹　萬應錠
小兒七珍丹　牛黃鎮驚丸
百補養榮丸　百寶濟坤丸
狗皮膏　延齡參茸丸
舒肝丸　羚翹解毒丸
各種人參鬚

□其餘名目繁多不及備載

同宏仁堂鋪東樂衍孫謹啓　電話　六三九一

嗚謝姜稚民眼科醫師

鄙人去年患眼疾頗重幸蒙姜醫師診治不及旬日便告全愈最近內子患沙眼極劇又蒙姜醫師診察數次亦告全癒姜醫師在島上開業已十餘年經驗宏富手術敏捷鄙人及內子眼疾於最短期內均蒙治愈銘感之餘謹登報鳴謝并為同病者告俾知所問津為

姜醫師診所在本市聊城路七十六門牌樓上

鄙人林光謹啓　住吳淞路七號

緊要啓事

敬啓者　因敝公司於冠縣路一百四十一號新建營業房舍現已落成茲特擬定十二月十五日由北平路正式遷移至該處新址辦公並裝設新式交換機電話更用連續號碼以資通話敏捷而期掛接便利且緣近來派廣利號輪船駛行青島至連雲港之間定期往來業經於十二月三日正式開航六天一班甚恐友好及貨客主顧各家未能週知如有交易往來或接洽裝貨等關於一切營業事項請由五六五一及五六五二兩號電話接談最為便利其五六五三號電話為獨立號碼係備一切普通事務及夜晚所需其外尚有所屬之煤炭部在小港路經售各種煤炭專用電話一二三五五號謹登報端併乞知照為荷

特此敬啓

青島政記輪船公司　經理李玉祥　謹啓

地址　冠縣路一四一號
連續電話　五六五一　五六五二　五六五三
電報掛號一二三九八　英文CHING-KEE

第一版　星期日　青島民報　中華民國二十五年一月五日

廣田贊同中日會議
昨接見須磨將作一具體方案
察東事件日方希望開會解決

東京三日電通電社電：中國政府曾於去年十二月二十七日訓令駐日大使館參贊丁紹伋，向日方提議開中日會議，以打開局面，日外相廣田現已有意在此機會與中國政府開始直接交涉，日本一部人士頗有反對即時開始中日直接交涉者，但以廣田之意，以爲東亞之恆久和平，在樹立中日「滿」三國之善鄰關係，似欲接受中國之提議，廣田俟於四日與頃方回國之駐南京總領事須磨會見後，再與關係當局會商，而着手作成具體方案，必要時或將召令有吉大使回國云，

中央社上海三日電：日陸省新聞班長根本，二日由港來滬，三日訪日武官磯谷伍藤等，定四日參加日陸戰隊檢閱，俟謁日大使後，即晉京再轉赴平津遊覽，

北平四日電：察北問題自李守信部僞軍侵入張北縣境後，張自忠部即電平報告，此間乃與日方作非正式之交涉，日方希望雙方互派代表，負責舉行會議，解決察北六縣事件，

北平四日電：察北事件，日關東軍中佐參謀田中隆基，向此間當局提起交涉，希望就地雙方派代表磋商解決，我方對此點表示須從長考慮，康保，張北，寶昌，沽源，化德，商都六縣改駐蒙古保安隊一節，當局認爲蒙古保安隊原爲察省盟旗部隊，隊長卓什海爲察省府委員，所部駐防各縣，自無多大問題，惟僞軍李守信部，必須從現據五縣撤回多倫，又除商都仍在察保安隊手中，由該隊駐紮外，其他五縣須由蒙古保安隊，與察保安隊共同駐防，各縣行政組織不能因而有何變動，此項交涉，當局擬待冀東問題解決後再着手進行，冀東問題，俟土肥原十日由長春返津後，始可見眞確眉目，又察北各盟旗總管，因保安隊駐防分配問題定五日在張北舉行會議云。

中央社張家口三日電：包悅卿二十日一夜由滂江赴張，談渠在德王府居十餘日，關於察北問題與德王數度會商，德王允盡量協助，並召卓世海日內赴王府一行，商解決途徑，渠定二日晤張自忠陳述赴蒙情形，即返平謁宋復命。

平各大學定昨復課
如學生不遵行六日即放寒假
平學生聯合組織南下宣傳團
當局決改進教育整飭校風

北平四日電：國立北大師大清華平大私立燕大，二日分別布告學生，於四日一律復課，如學生不遵行，則於六日正式放寒假，師大赴京聽訓學生代表，決定爲三人，學生會日內即可推出，一俟學校鑒定後，即將名單呈報教部核示，以便起程赴京。

南京四日電：當局決對全國教育加以改進，尤注意校風之整飭，如學校當局認爲無從改進時，則不惜將學校停辦，聞詳細辦法正擬議中。

中央社漢口三日電：楊永泰二日下午二時在省府新署召集三鎮中等以上校長談話，程其保，吳國楨亦出席。對於少數寒假留校學生，囑各校長妥爲照料，繼對應城愛國運動事件，加以解釋，至三時許始散。

中央社漢口三日電：日前冒雪前往應城慰問同學之武漢各校學生代表四十餘人，已於元旦到達，聞已事畢，定三日返省。

北平四日電：北平各大學復課問題，各校當局雖分別佈告勸導學生，自今日起一律照常上課，但一部分學生對罷課仍甚堅持，因此各校昨日均有反對復課聲浪，另一部學生則在旁觀望，故今日是否能正式復課，尚無確實把握，昨日各大學學生除有一部作宣傳團體之組織並出發外，其他並無特殊舉動，平市各城門檢查甚嚴，昨日曾有一部分學生出城被阻，北大學生會原擬昨日召開全體大會，旋亦因故未能開成，該會並決定於即日起擬在各報刊登啓事，對蔣院長召集學生代表南下事，聲明不參加，並組織糾察隊，準備於今日對同學上課者施行糾察，各校當局方面意見，加今日全體學生復課或有一部分學生復課，則決定維持至十八日放寒假，如今全體學生仍繼續罷課，則視今明日情形如何，各校當局將再度集商，根據教育部命令於六日起即放寒假云。

北平四日電：平市各大學中學學生，聯合組織南下宣傳團，昨晨城內各學生，分別出城至平大農學院集合，十時徒步向冀南出發，

天津四日電：津市北洋工學院，法商學院一部份學生二日清晨由津動身，前晚宿在楊楊，昨日步行終日，繼續前進，聞北洋工學院當局定今晨派教授數人赴安次勸導學生回津，

又電：南開大學，決自今日起復課，兩星期後，自十八日起放寒假，北洋工學院，則自今日起放假，仍依舊例於二月一日開學。

蔣院長注意失業學生
決由三機關妥擬救濟辦法

南京四日電：行政院蔣院長，以我國專科以上學校畢業學生，年有增加，但失業者倍於就業者，此種現狀，既足影響社會次序，更失國家造育之始意，故履任以來，對大學畢業生失業者之救濟問題，極爲關注，現悉此項救濟計劃，決由行政院資源委員會教育部三機關，負責妥擬實際辦法，唯具體進行計劃，尚待再度商討，詳加參核後，始能決定。

潘王在綏遠就任盟旗剿匪區司令
傅作義奉閻命參加監誓
潘王宣誓保全中國領土完整

歸化四日電：傅作義元旦歡宴在綏各王公及各界領袖，四子王潘德恭察布三日在綏遠飯店舉行監旗剿匪區司令宣誓典禮，太原綏署派傅作義監誓，勉以鞏固國防，以盡保全領土責任。

綏遠四日電：烏盟四子部落旗潘王三日就蒙旗剿匪區司令職，傅作義奉閻錫山命監誓，袁慶曾，閻偉，在綏王公林王，榮祥等及監委巴文峻多人均參加，典禮隆重，潘王以蒙語宣誓，傅作義，袁慶曾，榮祥等先後致詞，潘王用蒙語答謝，三日潘王就職後對記者談，烏伊兩盟十三旗剿防務重要，保蒙旗即所以保中國，本人以最大努力，保全中國領土之完整。蒙旗剿匪區司令部設綏垣，本人日內返旗，有所佈置云。

中央社綏遠四日電：四子王潘德恭察布三日在綏遠飯店舉行蒙旗剿匪區司令宣誓就職禮，中公旗林王，土默特旗總管榮祥，巴文峻。及各軍政長官均往參加，太原綏署派傅作義監誓，傅致詞希望潘遵循誓詞，保護蒙旗，鞏固蒙旗。以盡保全領土責任。

馮玉祥明日就職

南京四日電：馮玉祥定六日晨在國府宣誓就軍委會副委員長職，并到軍委會正式視事。

劉桂堂殘部
圖攻懷柔被擊退

密雲通信：二日由永甯竄進之劉桂堂殘部三百餘名佔據懷柔西五里北辛莊附近各山頭，意圖攻懷柔縣城，沿途搶掠，聲勢浩大，駐密雲保安第一大隊聞訊，急派一分隊抵懷柔，聯合第二分隊迎頭痛擊，戰約一小時，匪勢不支，始向昌平屬四道河一帶潰竄，現在保安隊分佈北辛莊平地坟一帶，阨要防堵中云。

續範亭傷勢漸瘉

南京四日電：在陵園自殺之新編第一軍總參議續範亭傷勢漸愈，日來體溫如常人，食量亦增，在院尚須休養一月。

陳介蔣廷黻分由滬平返京

南京四日電：陳介蔡勁軍於今日晨由滬乘車抵京。又電：行政院政務處長蔣廷黻氏以原任清華大學教務，亟待結束，特乘新年休假之暇，於上月底請假赴平料理，前日下午離平南返，昨晚抵京，今日晨即到院辦公，據蔣氏談平津現狀安謐。

統一治黃
方覺慧等提議設黃河督辦
三省河務局改稱修防處

南京四日電：方覺慧，曾養甫，邵元冲，劉守中等十一中委提議統一黃河水利行政組織，中央劃正積密研究中，聞該案內容擬於黃河設督辦公署，爲治河惟一機關，實施一切興利防災事宜，并就原有三省黃河河務局分別改稱駐魯，駐冀，駐豫修防處，統歸督署管轄，處長由署遴選，徵求有關各省府同意任命之，沿河各縣長於辦理河工時，應受督署之指揮，方氏在汴公畢，三日晚返京，擬在京將中央地方自治計劃委員會組織成立後，即行赴魯視察吏治。

宋哲元昨在平歡宴張家璈
對華北經濟等問題談頗詳
張擬日內來青視察膠濟路

北平四日電：宋哲元四日正午在外交大樓正式歡宴張家璈，并邀請冀察政委會全體委員，經委會委員及銀行界領袖五十餘人作陪，席間對華北經濟等問題，談敍頗詳。

中央社北平四日電：張嘉璈偕祕書等三日晨八時專車由京抵平，宋哲元等百餘人往迎，據談，張部長來平津係觀察北甯平綏津浦諸路，在平留二三日即赴津，然後南下，過濟將轉青視察膠濟路，如時間許可，擬再觀察平漢隴海等路，約兩週可返京。

北平航訊：鐵道部長張嘉璈前由京北上，過津未停，於昨晨八時乘專車抵平，冀察政委會委員長宋哲元，平市長秦德純，津市長蕭振瀛等軍政要人及金融銀行界鐵路界領袖一百餘人到站歡迎。與張氏同來者有鐵部祕書楊翼之，顧問沈昌，會計長張競立及平漢北甯兩路局局長陳廷炯，陳覺生等，專車於八時進站，張氏等下車後，由沈昌介紹與歡迎諸人握手致謝，旋與宋氏等驅車至北京飯店休息，先與宋秦蕭，三人談話約半小時，次陸續接見其他往迎諸人，並發表書面談話謂，鄙人初任部務，對於各路情形，不甚明瞭，認爲實地視察，與僅見書面報告所得印象迥不相同，前任中國銀行事時，每喜親往各分行實地視察，乃於各地行務之實在情況，易於明瞭，此次視察各路，用意正復相同、又以路務與地方情形常有聯繫。宋委員長對於路務，向具熱忱，近承電邀，乃乘新年休假之機會，北上視察各路，並得與宋委員長及各委員晤談，私心極爲欣快，近先視察北甯平綏，如時間許可，當再往隴海平漢膠濟各路視察云，記者更往訪隨張氏北來之祕書楊翼之，詢問張氏視察行程及鐵道部工作計劃，據楊談稱，在平留二三日，視察平綏路後，赴津視察北甯路在津停一二日赴濟南，因來時韓主席曾約赴青島，故到濟後，將沿膠濟路赴青一行，彼時如部中忙碌，時間上不許可，即由青返京，如有餘暇，將再由徐州轉往鄭漢，視察隴海平漢兩線，由漢返京。張部長對鐵部工作計劃，擬儘先完成粵漢路之成渝段工程，粵漢工程早在進行中，惟川漢之成渝段，沿線均屬山地，工程艱鉅，甚難進行，翻閱二十年前交通部舊檔案，該段鐵路早經測量，並擬具工程計劃，不過現今物價與工程費用均較前相差甚鉅，故該計劃仍須重新審查估計，有此計劃陳底，進行當較易，俟該計劃整理完竣，即開始動工。

葛光庭由京抵濟
沈鴻烈由青抵濟晤韓
沈葛擬邀韓赴青一遊

濟南快信云：膠濟鐵路委員長葛光庭，日前由青過濟赴京，謁見鐵道部長張嘉璈，報告去年(二十四年)一年來營業狀況，並請指示對路政今後措施機宜，現已公畢，當於昨晚(一日)離京，於今日(二日)上午一時許隨平浦通車三零六次到達濟南，因在進德會宴請濟市黨政軍山東省政府主席韓復渠氏，各界領袖名流，作新年團聚之筵，未克分身到站歡迎，當由顧問韓多峯代表前往，葛下車與韓多峯寒暄數語後即同乘汽車赴進德會與韓復渠氏會晤，至席散之後，即下榻膠濟鐵路飯店休息，原定明日(三日)返，嗣因得悉青島市長沈鴻烈有三日來濟與韓復渠及各友好賡祝新年之行，故葛光庭氏遂打消原意，並邀韓氏赴青一遊，在濟小住，候沈氏來濟，共邀韓氏於此新年政務清簡之際，作海濱之遊賞云。

劉峙就職
將在皖設行署

中央社開封四日電：豫皖綏靖主任劉峙就職後，綏靖署仍設開封，爲兼顧皖省地方綏靖起見，擬在皖增設行署。

豫鄂四省農村經濟
業已調查完畢

南京四日電：金陵大學農學院農業經濟系於二十二年冬受中國農民銀行之委託，進行豫鄂皖贛四省農村經濟調查，已於二十三年春分組次第出發，關於農業貿易，農用，農村、作，以及農業破產等問題，經詳細調查，業已完畢，現漢口該總行派來參加之調查員，聞已調回總行服務。

會養甫
新任購料會委員長

南京四日電：鐵道部頃以部令派曾養甫爲該部購料委員會委員長，朱文熊等爲委員，又派曾鎔甫張競立等爲該會材料保管委員，

鄧錫侯報告剿匪軍情

中央社重慶四日電：鄧錫侯二十九日來電報告石槽附近之匪，已被我挺進隊擊潰，我仍對該匪嚴密警戒中，又唐式遵二日電，報匪於一日夜十二時及二日午後二時，迭次襲我氣石子附近陣地，經我軍迎擊，匪皆不支潰退。

張發奎到京

南京四日電：中央委員張發奎，於去歲十二月一中全會閉幕後，即離京赴滬，今晨由滬乘機抵京。

土地委員會
業已結束

中央社南京四日電：土地委員會已於本年底結束，該會成立共十七個月，參加調查及研究者達二千餘人，現均解職，該會調查範圍遍及二十二省一百八十餘萬戶，僅費三十萬元，一切均如期完成，全部報告四十種，已製成複本，即將送中政會審核。

京蕪公路
在當塗翻車

蕪湖四日電：京蕪公路三日晨有客車一輛，在當塗附近翻覆水塘，搭客三十餘人全傷，有二人不治身死，餘者運蕪醫治，斑車照常。

吳鼎昌視察
實部在滬機關

中央社上海四日電：實業部長吳鼎昌自三日起，視察實部在滬機關，如魚市場，中央機器廠，商品檢驗局，國際貿易局，商標局等，勾留三數日即返京。

我駐越西貢領館
舉行開館典禮

南京四日電：據外界悉，我國越南西貢領事館，業於一月一日晨，舉行開館典禮。

羅卓英抵京

中央社南京四日電：陸軍第十八軍軍長兼閩贛浙邊區剿匪副總指揮羅卓英，昨日由防次抵京，晉謁蔣委員長，報告駐剿閩贛浙邊區殘匪情形。

行政院昨開
兩項審查會

南京四日電：行政院今晨九時開兩項審查會，一，陝西省二十四年度總概算案，二，各省市地政施行案，內政財政實業等各部會署，均派員出席參加決議修正通過，提下週例會討論。

追加預算
國府准於公布施行
歲出入一二次

南京四日電：二十三年度國家普通歲入歲出一二兩次追加預算案，自經立法院通過，呈送國府後，國府頃已指令准予公佈施行，並訓令直轄各機關，飭屬一體遵照。

全國醫聯大會
通過重要議案

中央社漢口三日電：全國醫師聯合會第四次代表大會，二日上午九時在璇宮飯店舉行二次會議。決(一)呈請政府，提倡優生學，以强民族案，並決定辦法如下：甲、男方於結婚時，須取得醫師之健康證明書，爲實行優生學之初步，乙、有精神病者經鑒定之後得施行不妊手術，丙、提倡婦嬰衛生，(二)檢驗吸食鴉片烟統一標準，(三)另組專門委員會辦理，(三)各地方提倡職業衛生指導增進國民能力，其餘各案均關醫師業務保障，又省府主席楊永泰，二日下午一時在省政府歡宴全國醫師聯合會代表，三時半始散，全體代表在省府宴後即應武大之約，往遊珞珈山，並參觀武大，該校備有茶點歡迎，午後六時返漢。

西班牙王子
將來華遊歷

中央社上海四日電，西班牙前王第三子波爾本約安親王，偕其新婚王妃，作遠東密月旅行，已抵日，即轉平津，九日來滬，該國羅加摩拉子爵同行，在滬勾留週許再赴華南遊覽，然後取道中歐返國。

日對外貿易
日銀界樂觀

東京三日電：橫濱正金銀行總裁兒玉向新聞記者發表談話，對於日本今年之對外貿易、表示樂觀，氏談及美國之經濟繁榮，日本與澳洲商務之進步，以及日坎商務之諒解，因日本貨幣之安定，故物價無劇增之虞，日貨并有獲得新市場之可能，惟有若干外國定將企圖阻止日貨入境，而南美與中美之貿易，更必須根據相互的原則，氏對於談判一較佳的日印或日荷商約之舉，認爲極少希望，氏預料一九三六年日本之輸出額將約爲二十五萬九千萬日元，輸入額約爲二十五萬五千萬日元，出超額約爲四千萬日元云。

海會將再開
仍無妥協希望

東京三日同盟電：休會中之倫敦海軍會議將於六日再開，其議題當仍以英國案及日本案爲中心而討議，然而日英美均各盡其所說，而日本之共同最大限度所確定之日英美對等原則，亦無承認希望，因此全般的協定，實難成立，故如何救濟一九三七年之無條約狀態，又如何消除擴軍競爭等政治的妥協，將或提前磋商，即海軍會再開後，英國政府以量的限制不能實現，則以英美法爲背景，提出質的限制或艦種別提議存留案，或原則的均等，以至自國之紳士協約案等，以予日本以增率而要求日本之讓步，或各艦種之質的限制不成立，則規定軍艦總噸數之最高限度，由技術方面，以阻止其擴張，但日本仍以共同最大限度之量的限制根本原則，不能貫徹，則其他任何方案，討論亦無益，故會議成否，正月以內便可揭曉。

意阿兩軍將大戰
意機炸燬瑞典紅十字醫院
英法互助辦法兩國已同意

中央社倫敦二日路透電：義亞兩軍大本營現正從事大規模攻勢之準備，開戰川月以還，最劇烈之戰事，旦夕即將發作，大戰之地點，似在北路陣線，南路陣線義機週來異常活動，亞軍現視此爲義軍將首由該部分進擊之預徵，惟南路亞軍總司令耶西波將軍已完成其早日進攻之準備，達迦披昨日復受義機四架之猛轟，聞無死傷，同時據亞京消息，北路陣線義軍前哨已由瑪加爾東南與南面及西南退走，因亞將恭與希泰現率亞軍旅，內有禁衛軍一部份，由東南進攻，猛不可禦，並聞慕氏復得亞皇堂弟傑瑪部衆一萬二千人之插助，同時亞京現復徵調新兵，凡壯年而未從役者，均須報明其未投效之原因，今日哈拉爾某大街曾宣讀亞皇徵兵之諭文，內有言曰，凡有意規避不從戎者與規避投效者，朕必親自討之，文中諭令全省人民力能執戈者，於一月底至吉吉迦報名，逃避者與規避投效者，均須重懲云。

中央社亞京二日電：義機四架昨又飛往南路與加丹區域道加坡鎮肆行轟炸，彈落之處盡係沙漠之地，多數未能爆炸，故未傷人，南北兩路及其他方面，并無新發展，因各地大雨如注，所有義軍機械化部隊，行動均感不便，業已遭遇重大困難。

亞京三日電：政府頃發表公報稱，外傳南路奧加丹達那尼水源地已被義軍佔領，政府迄未接獲報告，予以證實，此間官場發言人則謂，近數日來，義機迭在南路猛烈轟炸

日內瓦三日電：義外次蘇維治頃照會國聯祕書長愛文諾，該團軍隊曾在亞國南部達海來鎮一帶多發里及希特馬兩地亞國駐軍中，發現開花彈八顆，均係英國所製，註有倫敦愛電軍火廠出品字樣。

亞京三日電：英國駐亞公使巴頓，頃就南路杜洛城瑞典紅十字會醫院被炸一案，由本國政府及瑞典政府提出報告書，據聞報告書內容，乃謂義機轟炸醫院，係預定計劃，該機飛行甚低，實能辯識醫院所在云。

倫敦三日電：外務部人員頃宣稱，國聯行政院定於本月二十四日開會，討論制裁問題，屆時英國不擬主張對義加緊制裁，但國聯所可決之措置，仍準備加以執行云。

羅馬四日電：外傳義軍用毒瓦斯與拋火器之說，雖經否認，但意國報紙現一致主張利用科學所發明之各種武器，謂義軍當用最有用與最無情之破壞武器，以制服敵軍，足語其全不以外國之異議置念也。

中央社倫敦二日哈瓦斯電：關於英法兩國互助問題，英國專家現正會同法國大使海陸空軍參贊，進行談話，冀將英法兩國遭受攻擊時實行互助詳細辦法加以確定，據悉英法兩國業已完全同意，除英國海軍在地中海遭受義國海軍襲擊時，法國當加以援助外，法國若在義國邊境毗連地方充實防務之際，而遭受第三國之攻擊，英國亦應根據國聯盟約第十六條第三項，加以援助，至萊因河岸，法國邊境安全問題，法國并未要求英國加以特別保障，關於此層，英國已允以海軍援助法國，但陸空兩軍未能立即有所舉動，蓋以英國擴充空軍程序及改組陸軍使之機械化兩項計劃，正在進行中，尚未完成故也。

中央社日內瓦二日哈瓦斯電：亞國政府頃以抗議書一件送達國聯祕書長愛文諾，內稱義軍目前自北路丹平與希爾蘭區域撤退時，除縱火焚燬當地教堂外，並在達凱茲河流域施用毒瓦斯，此等舉動實屬違反戰時公約，此外荷有此種行爲再度發生，亞國政府當將全國各地義國僑民所有私人產業概予沒收云，

中央社瑞典京城二日路透電：全國現視義機轟擊瑞典紅十字會救傷隊爲國災，國際紅十字會已來電弔慰，並稱亞國代表巨諾特醫士現飛往遇禍地點，從事調查，全世界各處弔慰之電現絡繹而至，其中有英國紅十字會發來者，數報評論此次轟擊如德潛艇當日之擊沉美船魯西坦尼亞號。

義機轟炸情形

中央社亞京二日路透電：據當局宣稱，義機轟毀瑞典紅十字會救傷隊時，日傷該隊隊長海蘭特醫士，此爲所傷之第二瑞典人，此外並死亞傷兵三十名，傷亞籍男看護五十人及兵士若干人，據此間接報，義機襲擊者共十二架，飛於台斯太將軍軍隊所駐地，擲下格拉齊亞尼將軍署名之傳單，謂亞軍會殘殺義空軍軍官一員，故須加以報復云，十五分鐘後，義機會由數千尺之高度擲下重炸彈多枚，內有瓦斯炸彈，死者有義傷兵兩名，時正在由醫士施用手術。

中央社瑞典京城二日路透電：民衆因憤義機轟毀在亞之瑞典紅十字會救傷隊，現促請紅十字會，不僅派隊，以補前隊，並派醫士看護數百人至亞，藉示報復，全國各處青年投效者甚衆，現料所被義機轟毀之隊，不日可以新隊代之，今日糠公報宣稱，重，雖最近消息不若初傳之嚴重，但行暴者未能減輕其所負之咎，據羅馬半官文告稱，義空軍團開空軍中尉一員爲亞軍所俘後，已被殘殺，故作此報復之舉。當襲擊時，會擲下一文，稱爾等將獲其應得之報復，文告中又稱，義機之炸彈一，落於瑞典紅十字會營內，炸傷瑞典人兩名，是役亞軍死傷甚衆。並政府發表文告，聲明義當局爲掩飾其暴行計，稱亞軍曾殘殺義空軍軍官一名，實屬可惡之謊言云，同時國際紅十字會已請義軍事當局令義機勿攻擊載受傷事瑞典醫士兩人赴台斯將軍大本營之亞機兩架。

中央社瑞典京城二日哈瓦斯電：瑞典紅十字會理事會頃於本日午後舉行會議，討論義機轟炸該會救護隊一事，會長查理斯親王當發表演說有所說明。足見此項慘劇實乃一種最劣行爲之結果，至爲可哀，抑知本會派遣救護隊前往亞國戰區服務，乃各國人民對於戰事被害人一種貢獻，舉凡義亞兩國將士，均皆一視同仁，加以救護，按之最後消息，該隊瑞典籍人員死傷數目不若始料者之甚，但侵略國因此府當擔負之嚴重責任，並不因減輕，當時救護隊中留有亞國傷兵多人，均慘遭炸斃，此項傷兵未能在國際紅十字會旗幟保護之下，苟延殘喘，此乃吾人所當引爲遺憾者，該會理事會當時即決定以款項匯交日內瓦國際紅十字會，托其派員調查此外關於亞國在洛城已被轟炸之救護隊，則由此間派員前往加以補充。

巴黎地崩
各處水患嚴重

巴黎二日電：今日巴黎附近發生地崩，死五人，原因爲近日雨水過多，法國各處已發生水患，塞因河水盛漲，萊隆地方水溢岸外，引起各界憂慮。

匪徒圖刼車
持槍威嚇傷路警等八人
匪徒毫無所獲跳車逃逸

天津航訊：北甯路平檢三次車於昨日上午九時半由平開行，正午過津，開往檢關，不意行經張店車站時，忽發現身着黨色制服匪徒三人，將一五一號飯車包圍，向列車長陳體強要求停車，陳以礙於行車定章，故不允，彼等竟以手槍威嚇，陳見勢不佳，遂急向乘客衆人中隱匿，時該車已行抵澄守營站，該三人復作同樣要求，隨車護路隊及日憲兵隊均已聞訊，當竭力干涉制止，雙方竟致開槍，該三人均受槍傷，護路隊班長鮑顯亭，飯車司賬楊松茂，飯車稽查王致中，乘客譚姓及日憲兵隊督察黑俊青蘇治華，及一不知姓名日憲兵，並日旅客下事原長等八人，亦均受傷，時列車仍繼續前行，該三暴徒乘人不備，跗車逃逸，及抵北戴河車站，當地警憲對全體旅客嚴施檢查，並無所獲，車復續前進，下午六時駛抵山海關站，憲警對旅客又逐一盤查，仍未發現若何異狀，當將受傷八人舁送當地醫院救治，據聞其中王譚二人傷勢最重，恐有生命危險，北戴河山海關兩站站長，已將鑿車情形，電呈北甯路局云。

英埃協定
艾登允加考慮

倫敦二日電：外相艾頓前赴英格蘭北部鄉間休息，現已返倫敦，於今日到部視事，上週各國大使公使將拜訪艾氏，慶賀其就任新職，現今外部職權專一，除若干重大事件外，尚有若干問題須外相予以特殊注意，其中重要者爲埃及各黨領袖組成「聯合陣線」，請求英政府重行討論英埃事件，俾兩國關係得趨於和睦，此種請求，係數週前之事，英國駐埃及專員藍浦森轉交英政府者，據云藍氏在近數日中，曾與埃及首相及各黨領袖會晤，艾頓並允許此種請求立即加以考慮，故英政府將盡力迅速答覆埃及各黨領袖，又艾頓定廿日出席國聯行政院會議，該會議主要議題爲義亞問題，但滯自由市問題與非政府專家對於逋逃人犯之待遇等技術問題云。

埃及學生示威
與警察衝突

中央社開羅二日路透電：昨日政府雖發警告，促學生遵守其領袖命令，回校復課，而學生示威運動仍進行如故，今日有愛拉士哈大學學生數千與警察衝突，結果重傷學生一人，又阿巴西亞地方警察會奉命開槍，轟擊示威之學生，致傷多人，昨日政府所發之警告，謂學生如不服從命令，則當局將取嚴峻計劃，維持治安法紀，學生之行動，恐將大不利於埃及與某大國之友交，埃及政府現希望早日與該國締成保衛後方利益之協定云。

美國會開會
羅斯福宣讀咨文

中央社華盛頓二日路透電：國會定於明日開會，退伍兵恩給金案與中立案不久將爲討論之事件，共和黨領袖對於羅總統將其對國會一年演詞廣播于衆，供國人閱爐消寒時談話資料一舉，頗爲不滿，現要求廣播電台予以同樣時間，爭發播音之待遇，

民主黨領袖羅炳生豫料恩給金案之折衷辦法，可在國會通過，而羅總統亦可批准之，退伍軍人三大團體，現一致贊助此折衷辦法，規定立即給付現，其不願立即領款者得執恩給金證券，按照其到期款額領取利息，據退伍軍人主計此案，立即所需之經費達十萬萬元，

華盛頓二日電：羅總統將於三日晚九時半親向國會宣讀其每年例有之咨文，並廣播全國，因時間之在年不同，其衆行羅總統咨文中必有重要事件，但究係何事，則不能預料。

美國商務
頗爲樂觀

華盛頓四日電：據年終各地調查之結果，得悉美國商務之展望，頗爲樂觀，雖有某種不確定的或然性，但工商各界對於新年展望，均頗具信心，汽車大王福特於元旦發表談話，稱「余雖非預言家，但對於新年並無所畏懼」，紐約交易所總理蓋氏稱，「商業頃正以審愼態度與各種安定因素相響應，惟如欲有一根據健全之復興時期，則僅需再加以鼓勵可耳，」氏提出復興之前提爲均平的捐稅，審愼的財政處置與安定的政策，各鐵道公司當局亦甚樂觀認爲一九三五年之進步可以繼續維持云。

日對俄提議確定
俄滿邊境
俄認無此必要

東京三日同盟電：俄滿邊境委員會設置問題，已爲日滿俄關係當局所同意，而進行設置準備，然日滿兩方以爲該委會對于邊境紛爭原因之邊境問題，有加以確定必要，故難同意該委員會之審議邊境，因此該委員會之設置，完全停頓，而日方以爲俄國既採取此種態度，則只得由實狀而推移，此後邊境紛爭，當必益加頻仍，惟該項責任，均須由俄方之不誠意負之。

請用四十餘年之老牌國貨

烟台張裕釀酒公司之出品

大金獎白蘭地　金星高月白蘭地　紅星高月白蘭地　大宛香香賓酒　白玫瑰白葡萄酒
佐談經白葡萄酒　紅玫瑰紅葡萄酒　橫甜紅紅葡萄酒　正甜紅紅葡萄酒

本酒係本公司費盡叁百萬元之鉅金四十餘年之培植自開之葡萄園特聘奧國釀造專家精工製成之佳釀現經整理精益求精經各地大醫院化驗及中外展覽會之考核認爲補血養精益氣壯腎之聖品請賜顧諸君認明商標庶不致誤

青島濟南總經理　同源公啓　電話四一五八號　館陶路四十七號

注意　本號所登啓事廣告事前皆雙方接洽妥當後另有正式公函否則概不承認

棧房招租

茲有大港站東首普集路新一號即大來木廠隔壁新築棧房一處院大屋闊堆積貨物非常便利租價公道有願租者請至敝號接洽是荷
錦州路七七號　義順成謹白　電話四四七八

王紹袁啓事

鄙人聯合同志創辦三江平民施醫所迄今已將十年蒙各界之信委診治日見增廣惟規定星期朔望各節均是停診之期茲爲患病者亟於就治起見特訂於十月二十七日星期日起每逢星期朔望上午八點至十一點止在蘇州路四號聖湖養性寄廬住宅送診取號金二角餘㸃照常以副諸君之厚望特此謹佈

遺失車牌聲明

逕啓者敝人備有脚踏車一輛車牌號碼爲五(一)一二號一時不慎將車牌遺失除呈請公安局註銷補給新牌外特此登報聲明作廢　張子明啓

運到大批參茸補品
□歡迎參觀□

鮮苗人參	梅花鹿茸
老山人參	獵取全茸
移山人參	道地麋茸
高麗人參	參茸糖
生晒人參	參茸丸
花旗人參	茸片鹿尾
紅白抄參	鹿筋鹿鞭
紅白直鬚	鹿角仙膠
紅白彎鬚	鹿胎羔
清水參鬚	海狗腎
參段參片	西藏紅花

華壹氏參茸莊　四方路六號　電話五〇三四

富田眼科醫院

診病時間　自午前八時至午後五時　自下午七時至九時
東阿路三六號電話三六一九　棲霞路十四號電話六三七六
院長　富田要

啓者本院自開設以來對於治療眼科雖有研究早已蜚聲島上治愈華人眼疾者不計其數自聘有日華人精通日語執其事務對於病症問答毫無隔膜又本院原有院址不敷應用近爲擴充院務起見特添設住院房間十餘間並又在棲霞路十四號特闢宅診所專供下午自七時至九時之用如有在夜間患眼疾者可到棲霞路十四號隨到隨診

武下房產公司

有房產者　抵押放款

啓者現有坐落本市齊東路三十二號公地之一面積計四公畝餘地上建有平房數間廉價出讓欲願購者無任歡迎請至本公司接洽可也
曲阜路六號　電話五〇一八

教授日語招生

學者日本東京出身之日人說純粹標準之日本語爲語學家教授日語多年頗具經驗現在担任青島基督教青年會市立中學並担任其他日語教師職務擬於課暇教授日語（會話文法讀本）無論初學已學者均可授教詳細規則請到本研究所接洽可也
本所附設英法俄文班均由語學專家負責教授收費低廉，有願學者，速來報名。
青島日語研究所所長古賀厚啓
接洽處中山路四十六號

君願走紅運？請買：
抵羊牌毛衣
創牌子，大犧牲！
舉行 紅運袋大贈品
買毛衣，走紅運。人人可得廿元。

頭等：現金二十元（數十個）
二等：現金十五元（百餘個）
三等：現金十元（數百個）
四等：精美大毛毯一條（千數個）
五等：現金二元（無數）
六等至十三等均有極貴重之贈品：

在天津路國貨公司、北平路謙祥益、濰縣路協蚨祥展覽
各式純毛毛衣，由一元六角一起碼！
天津東亞毛呢紡織有限公司出品
◀天津義租界五馬路西口▶

律師董毓璋通告

本律師承辦各級法院民刑案件及一切非訟事件如蒙委託辯護者請逕至本事務所接洽可也
事務所　小泡島黃台路[illegible]路二號　電話：五九九四

明★星

君欲拍美術照片，或弧光照美術照團體照，請到明星可保滿意。
明星照相館主人謹啓　高密路五十四號　電話四九八九

浦常德洗染

幾大特色：工資最少　藝術最巧　出貨最快　藥料最好
華服西服各種綢呢　一經洗濯污垢盡除　起油彈塵整舊如新
總號：廣西路新四十五號
支店：膠州路四十七號鮑龍記洋服店

環球齒科醫院

△科學化的設備
△電機化的治療
△平民化的取費

主治科目：口腔外科　矯正科　保存科　鑲補科　去除科　小兒齒科

診療時間：上午九時至十二時　下午一時至六時　星期日優待學界　照常應診

青島湖南路四十四號
院長　薛成九謹啓

嗚謝市立醫院薛家島分院閾院長

謹啓者小孫德麟自三歲患羊癇瘋屢經中外名醫診治終未見効至今五載敝昌憶小孫醫治無望幸闕院長喬齡先生親臨敝村院長醫術深淵經驗宏富對於一般窮苦之鄉民尤盡心力往診者有口皆碑舉謂院長手術精良診治有方敝領小孫往診服藥數劑病立除今已載餘永未復發使小孫成一靈敏活潑之兒童不特小孫之幸福實乃敝一家之快樂如此救星敝寸衷感激莫可言喻特此登諸報端以誌鳴謝
薛家島陽武街四十四號　薛小泉謹謝

青大農場
電話六三七三
出售消毒牛羊奶　並推廣純種奶羊

青島華新紡織股份有限公司

本公司所出布匹有雙牛牌棧橋牌新年牌十二磅市布斜紋布十六磅平布斜紋布其他提花布嗶嘰自由呢等花樣甚多不勝枚舉
工廠青島市外滄口電話滄口七號十號電報掛號二四五〇
青島營業部蒙陰路三號電話三二八八電報掛號五四七八
濟南營業部四大馬路緯三路口電報掛號一九二〇
天津營業部法租界十四號路電報掛號七二三〇
上海營業部英租界博物院路電報掛號六五八六
其他南北各省市如有來函訂貨均所歡迎
本公司所出紗錠有五子牌松鹿牌十支二十支三十二支四十支單紗及二十支三雙股三十二三雙股四十二支三雙股六十支雙股

山東大戲院

全世界人士期待着的時事寫實名貴鉅片

◀第二次世界大戰的火藥庫▶

派拉蒙公司第一次深入阿國腹地實攝鉅片！

阿國風雲

"WINGS OVER ETHIOPIA"

甯為自由戰死　不為奴隸偷生

不怕死，能吃苦，確是阿國民眾的特點！

把阿比西尼亞的人情風俗
山川形勢以及潛伏着的
民衆力量，宣示於全世界
！

一個女人，竟可以同時擁
有一個丈夫，和五個情人
！

▼加映短片▲

滑稽笑片　金磚

異想天開的卡通片　催眠家

美麗五彩名貴譜畫　鞋中小孩

阿比西尼亞是可以征服的嗎

新年中驚人消息！

週遊世界國發技術旅行團

張寶慶領導　不日登台

萬寶銀樓

今日

十足赤金　售出每兩一百卅三元　收進每兩一百十三元

十足紋銀售出每兩二元

地址北平路　電話二七七八

青島天津路

震華大金店

（今日十足赤金每兩售出一百二十三元）

（今日十足赤金每兩收進一百一十三元）

歡迎參觀

赤金紋銀十足加煉
中西禮品式樣新奇
精工鑲嵌美術無比
承蒙光顧定價底廉

電話：二九八七

震天一個霹靂紅光萬丈特種大號紅買司干香煙出世

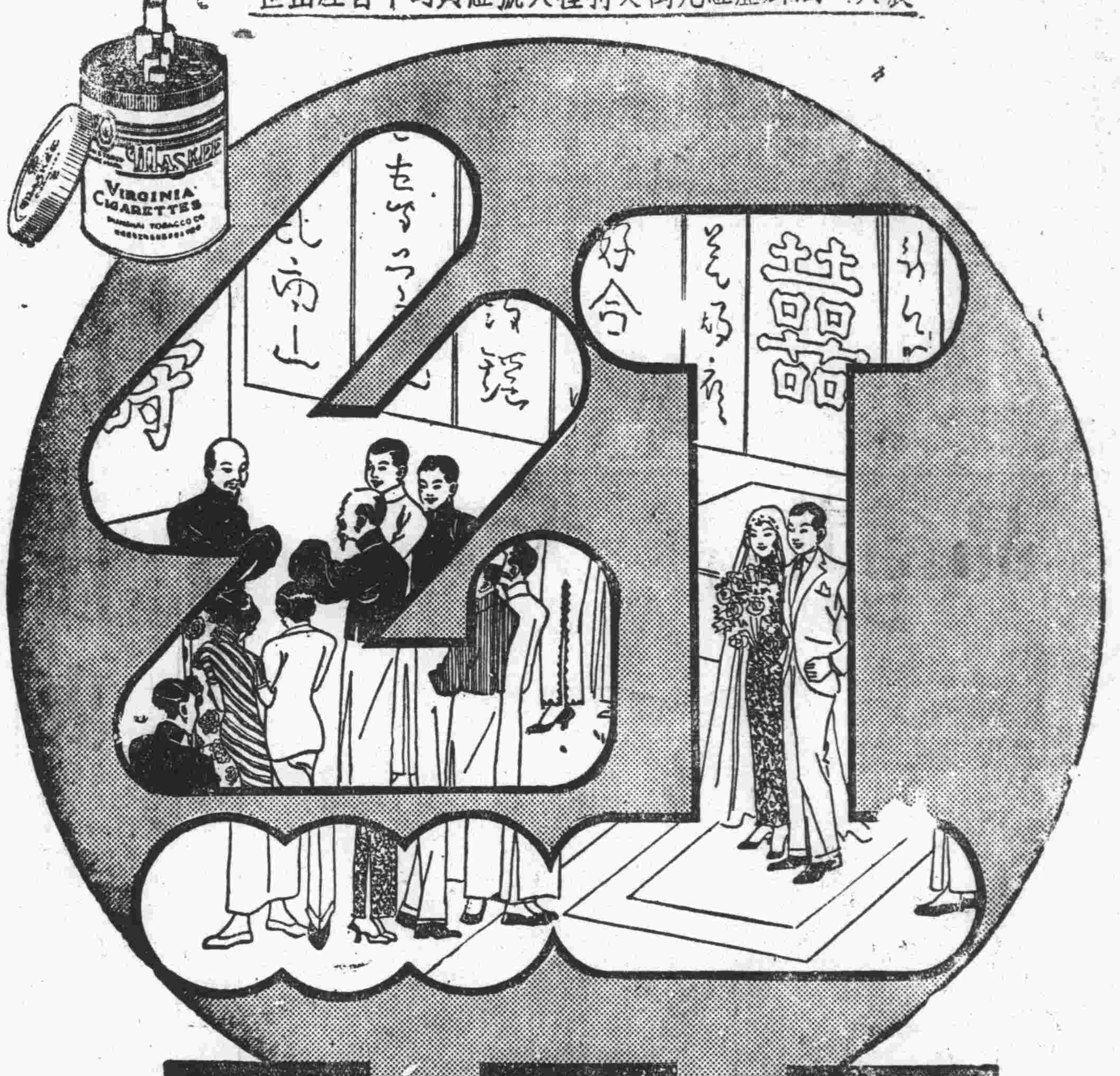

買司干

祝諸君
洪福齊天
千呼萬喚
始出來．
果然異樣
見精彩．
採用世界最
珍貴煙葉．
造成世界最
高等香烟，
新年有紅
鴻運當頭
事業大紅
特紅．
特種大號
五十支庒
每元三听

超等國貨

優待主顧　提高獎品

汽車鑽戒　希望巨大

康寧牙膏

經銷處　華德泰　祥雲壽　開泰祥　復盛棧

經銷處　德昶祥　大福　恆義昇　德和祥

青島工商貿易社經理

平原路四十五號

天寶銀樓

本店開設青島歷數十年　發售古恰上字十足赤金　足色紋銀

特製金銀首飾　中西器皿　揑[illegible]翡翠　珍珠　鑽石　鑲法新穎

收工從廉　凡蒙　賜顧請認明三星商標　無不致誤

今日十足赤金　售出每兩一百二十三元　收進每兩一百一十三元

紋銀每兩洋二元

膠州路　電話二二四四

祥雲壽

舉行卅一週紀念大會

日期自國歷十二月十五日起

唯一百貨商店　驚人消息

全部大傾銷

□照碼九折

□加一放尺

綢緞顧繡　呢絨嗶嘰　國產布疋　旅行皮包　衛生衣着　化妝美品　日用百貨　歡迎參觀

青島中山路　電話二五〇五

天津路中市

裕記工廠

電話四四五八號

本廠現運到，柏木，樟木，閩粵香杉，各式壽板，物美價廉，信用久著，如蒙賜顧，無任感幸．

朱益林謹啓

一九三六年開始了！請用

時代化的賀年交際電報

祝賀你的親友！

交通部青島電報局營業課

世界書局

新年大減價

元旦日起　三星期

全部書籍　風琴口琴　文具儀器　油印機械　特別犧牲

自一折起　自來水筆　體育用品　臘紙鋼板　歡迎參觀

地球牌自來水筆　原價三元二角五分　特價一元五角

世界書局謹啓

四方路六十八號

伍光建先生選譯

英漢對照名家小說選

續輯第二集二十冊發售預約

本書第一集二十種，自廿三年夏印行以來，備受各方稱許，傳誦一時。顧其書之作家僅及英美兩國，且限於十八世紀以降，讀者僅嘗一臠，尚難饜足。本館因請伍光建先生更選譯名家小說二十種，輯為第二集，賡續印行。就作家之地域言，徧及歐洲全部；就時代言，上溯十四世紀，以迄於今，其範圍較前書為廣。至其體例，則與前無異；每書均選輯其最精采之部份，原文與譯文對頁排比；遇原文有艱深難解處，隨加註釋；於原文最警要處，復加評語；卷首由譯者各撰作者傳略一首。凡中等學生及有同等學力者，均能自力閱讀，毫無困難。

全集二十冊　六開版式　道林紙印

已出五冊餘於廿五年一月二月三月內各出五冊

定價十元　預約五元　國內郵費七角

預約價分期交者先付二元五角以後三次取書各付一元

同時加購第一集二十冊者　第一集　廉價八元

廿五年三月底截止

第二集二十冊書名及原著者列下

- 十日談　G. Boccaccio: The Decameron
- 瘋俠　Cervantes: Don Quixote
- *甘地特　de Voltaire: Candide
- 維廉邁斯特　von Goethe: Wilhelm Meister
- 巴爾沙克短篇小說　H. de Balzac: Short Stories
- *蒙提喀列斯突伯爵　A. Dumas: The Count of Monte Cristo
- *海上的勞工　V. Hugo: The Toilers of the Sea
- 在山上　B. Auerbach: On the Heights
- *罪惡與刑罰　F. M. Dostoevsky: Crime and Punishment
- 甘特巴爾利的聖安瑪　C. F. Meyer: The Saint
- 托爾斯泰短篇小說　L. Tolstoy: Short Stories
- 紅百合花　A. France: The Red Lily
- 尼勒斯萊尼　J. P. Jacobsen: Neils Lyhne
- 結了婚　A. Strindberg: Married and Miss Julie
- 洛士柴爾的提琴　A. Chekhov: Rothschild's Fiddle
- 死的得勝　D'Annunzio: The Triumph of the Death
- 啓示錄的四騎士　V. B. Ibanez: The Four Horsemen of the Apocalypse
- 革命故事　M. P. Artzibashef: The Tales of the Revolution
- 金奈　S. Undset: Jenny
- *克羅狄阿　A. Zweig: Claudia

[附註] 書名前加有*符號者業已出版

商務印書館印行

B114

青島市市立醫院廣告

院址　膠洲路一號　電話　院長室二三八六　問事處二三八五　樓下病室　六三五五

一、主治科目　內科兒科　外科　皮膚花柳科　眼耳鼻咽喉科　理學療法科　產婦科　瘋犬病預防注射科　檢驗科　愛克司光綫科

二、門診時間　每日上午八點半至十一點半

三、掛號　掛號分收費免費二種，收費號金內科初診二角，複診一角，其餘各科初診三角，複診二角，免費掛號專為赤貧患者而設

四、急症　不論晝夜隨到隨診

五、入院　不論何時均可入院

六、病室　頭等每日五元　二等每日二元六角　三等每日一元四角　普通三等每日九角

以上四種價目凡伙食及普通內服藥交換藥布均包括在內，赤貧患者得免費住院

七、愛克斯光綫科，本科攝影及透視時間，每星期二四兩日由下午三時至五時，但有緊急病症，不在此限，收費攝影由一元至六元。透視每次由五角至二元。

八、本院醫師

院長　郭致文

顧問　別爾格滿

內科主任　趙師震

醫師　孫貫一

醫師　于慶深

外科主任　汪佛筑

醫師　邱長浐

皮膚花柳科主任　吳雲庵

醫師　張稷山

眼耳鼻咽喉科主任　陳作綱

醫師　郭華光

產婦科主任　阿力賓斯基

醫師　張心怡

易震寒

一番新氣象

猛抬頭就能看到一切景物新鮮了不少，自然這是新年。金城禮品商店，從過去就以新奇為目的，富麗為依歸，所以開幕未及三月，即能馳名於遐邇。然而本店並不以此自滿，當茲新歲，更謀努力從新，出品方面，力求新奇巧妙，敏捷快速，裝璜方面，力求新穎華美，迢凡越衆，而於價格，更力求低廉，以冀結好於各界。修舊整新，原為本店三萬餘件出品作保證，茲因各界友好紛請設立修理部，以應社會大多人士之需要，特自新歲元日起，開始接收，凡金製，銀製，以及賽銀成件器皿，紀念品，用品，一律可以修理整齊。收費每件自五角起，高低不等，視物品之鉅細而估價，此項新貢獻，在青市尚稱唯一，其有利于各界，自非淺鮮菲薄。

金城禮品商店

地址：青島膠州路一八六

電話：六一三九轉接各部

鴻聚昌綢緞皮貨店

粗細皮貨特別大賤賣

諸君欲買便宜皮貨　請到高密路濰縣路轉角

本號支店向在北平珠市口街設廠督製各口粗細皮貨馳名平津今有大批皮貨源源運到陳列齊全不顧血本只求多銷敬請各界駕臨歡迎參觀

欲求營業日進請速裝製霓虹燈廣告牌

逕啓者為商之道誠然宜以貨真價實為競爭工具但無輝煌奪目之市招廣告以吸引主顧營業多不易發展本主人有鑒於斯特在滬濱用科學方法設廠自製電氣霓虹玻管代各商店按裝廣告牌燈或門面邊管近則京滬平津各商店按裝者比戶皆是足見商業愈發達廣告術亦研究愈精也青島為華北重鎮商業殷繁而該種廣告燈尚付缺如誠以霓虹玻管如按裝不得其法極易損壞而青島無負責公司各商店之觀望不敢嘗試者比比然本主人為適應社會需要特在青島設立分公司專門代各商店設計按裝霓虹牌招負責保險素蒙

實號聲譽卓著營業發達敝公司敢担保

實號裝置霓虹廣告後營業必倍增於前而敝公司備有技師負責修理更無損壞之虞為

實號營業計敬請迅速按裝無任企盼如荷贊許請即電知敝公司當立派人前來面洽

青島中山路　亨得利電氣霓虹廣告部謹啓

華德醫院

門診時間：每日上午九時至十一時　下午三時至五時

診治科目：內外耳目喉鼻科　皮膚花柳科　產婦科　小兒科　戒烟科等

取費價目：門診普通大洋壹毛藥資在外

住院詳章請至本院參閱

醫務長：別爾格滿博士

醫師：李炳先　朱虎蔚

看護：賈姑娘　梅姑娘

院址武定路二十七　電話四八六八

十字街

徐來已作師長太太

標準美人一怒而去簽離婚約
標準丈夫呻吟病榻形容憔悴

走出前後

（上海航訊）徐來雅擅交際，號稱「標準美人」：這幾年，利用銀幕上的宣傳力量，聲名越發浩大，交際更事繁忙，她的丈夫黎錦暉豁達大度，任所欲為，原是不聞不問，向來不加約束的。因此沾得不少裙帶風光，也為博得『標準丈夫』和『標準××的榮銜。

徐來在這樣行動自由，毫沒拘束的情形之下，大概也可以「白頭偕老」，不會發生什麼問題的了，但她對於黎錦暉那樣近於掛名的丈夫，還不答應，最近，她竟連這「丈夫」兩字的名義，亦新而不與，準備一刀兩斷，實行脫離夫妻關係。

近來，徐來從她愛女小鳳死了以後，對黎態度，本已大變，接着為了借給一位朋友叫做陳石飴一百元空頭支票問題，闖出一場代人受過的官司，許多報紙上的記載，都說，徐來濫發支票被控』，使他名譽受損，大感難堪；夫妻倆在大吵鬧之下，越發情感破裂，連這名義上的夫妻關係。至於沒法維持。

不久以前，徐來還不過是一怒而去，離家出走，這樣夫妻反目的事情，本也並不怎樣重大，但據二十九日消息，徐來已請江一平律師，正式致函黎錦暉，除了索還一切衣飾財物之外，並已提出不堪同居的離異要求了。

另一方面，徐來幕後有人，準備接替黎錦暉職位的是充當師長的唐某，他和徐相識有年，原屬舊交：據說：此番徐來在離家出走之後，便去暫居一宅，但等手續解決，就得聘為師長太太，

這件桃色糾紛的未來開展，究竟如何？此刻自難逆料，不過黎錦暉要想把「她」師長太太」的虛榮心挽回過來，恐怕倒也一發難收，？大非易事吧

孽緣湊合

徐來突然由黎錦暉的身旁，忒楞楞的飛到了唐生明掌握之中；這可說是意外之事，也可以說是意中之事。

唐生明是唐生智將軍的介弟，當徐來與黎錦暉住在膠州路（萬國殯儀館對面）的時，他就對徐來開始垂涎了！因為那時唐生明與徐來同住在一條弄堂裏。

有一天，徐來跨出門，上隔鄰王人路家去玩，而那位高鄰唐生明也來了。唐生明直着眼待至徐來回去後，他悄悄的問王人路說：『那女人可以不可以轉念頭？』王人路大為錯愕，而黎錦暉事後也就從王人路那裏得到了這麼一個報告。

唐生明自那天起，亟亟對徐來追求，以至黎錦暉還居蝶邨為止（當然並不是單為唐生明而遷居）這其間，徐來也許就已受了唐生明的誘惑。

這一件「孽緣湊合」的事，王人路是知道得比別人較詳細的。

如今，則事情是爆發了！自徐來「不安於室」以至於出走這一階段，黎錦暉始終以「不勝惋惜」的態度，表示對徐來寬大為懷。

很可以看出徐來的理智現在是非常消亂，最近她委托江一平律師，寫了一封信給黎錦暉。說要取回屬於她的特有財產。

『甚麼是徐來的特有財產呢？』黎錦暉對人說：『儘可以請她來，那一件是屬於她的，儘管取去，我一切都順從她的意思。』

黎錦暉呻吟於病榻之上，神情是很憔悴的了！他直到，現在還是對徐來表示原諒，以為徐來的失足，不是徐來的罪惡。而且他在聽得唐生明已有過凌虐徐來的舉動的消息以後，轉使他為之痛心得了不得。

離婚結婚

又訊：明星影片公司基本演員徐來，有「標準美人」之號，前日忽與乃夫名作曲家黎錦暉在某律師事務所簽訂離婚契約。黎徐感情，早已不得和洽，但因曾生一女「小鳳」，尚能勉強維持，最近小鳳夭折，愛情失其連索，遂不能不決定離婚。聞徐來近與某總監之四弟來往頗密，至黎錦暉，現正患病，心境極壞。

按：徐來原隸黎錦暉主持的明月歌舞社，為黎一手訓練成功者，後在南洋旅行表演時，宣佈結婚。二年前，徐入明星影片公司任基本演員職，先後主演『殘春』『泰山鴻毛』『女兒經』：等影片。其近作為沈西苓導演之『船女』，是她最好的的作品。

社會言情小說　烟波雲影　（三四一）

夢紅館主

第十二回　定祕計閨中得知己　畫良策郎下感故人

素玉聽了，低頭抿着嘴兒想了回兒，說道：「也好，你等着，我看看去。」愛玲便坐在葡萄架下石上等着，素玉便自已走向屋裏去了。慧玲迎臉笑道：「你們倆兒鬼鬼祟祟的鬧什麼事？有話也不說！密斯闞到那兒去了？」素玉忙正臉色道：「這件事實在是使人為難，我現在不得不告訴你了！」慧珠道：「什麼事，你直截給我說好了，有什麼話不可以說！」素玉道：「你坐下，我給你講就是了。」於是二人坐下了。素玉便道：「你不想一想密斯時同你一面不識，忽然大清早晨來你這裏幹什麼？」慧珠道：「我也是這麼想，可是我一時想不起來，倒底是為了什麼事呀？」素玉道：「現在這就來求了，你這位菩薩若是高抬貴手，她就可以過去了！」「可以，凡是我可以幫忙的，在可能範圍裏，我總是可以盡力的。你就說一說罷！」慧珠道：「說起這個人來，她……」素玉說着向窗外一指。「她這人確乎是不大對，對於戀愛看得太馬虎了，也算是罪惡！她起先有一個姓李的向她求愛，他們在一起兒玩了多少日子，後來她竟把人家遺棄了！如是她就過起她浪漫的生活來。可是現在懷孕了，昨天晚上上我家去了，半夜裏才吞吞吐吐的告訴我；把眼睛也

小糊塗上胡址

六一、一年之計在於糊塗

糊裏糊塗的新年又過了。今天大初五家。小糊塗休息了三天整。在休息中間。自然更不免於咱那惟一的哲學。糊塗混而已。且說三天混罷。還得幹活落。咱一降生就沒撈到一個富人胎子。所謂「年年寒食。夜夜元宵」者。逭百分之百的不可能。於是焉。而就不能不忙裏偷閒。「年年糊塗。夜夜瞎混」而已。因此混過年來。還是糊塗。此蓋勿庸解釋。而其理自明者也。今天一到了十字街。老搭當們都來了。大約因為剛過年關係。大家都喜氣洋洋。明公二大兒捋着那兩根黃鼠狼的口毛，博士的新西裝也穿的齊齊整整。褲管縫筆直。頗有英國紳士風度。而咱的妙玉焉。更不能而來一個特寫。她今天穿了一件那末漂亮的衣服。外披翻毛大衣。而腳穿青絨高跟鞋。頭上的戒疤雖然斑斑可攷。而臉上唇上的胭脂的確抹的不少。登登的走上樓梯。一看見咱。忙過來握手。俏迷眼一溜。說道。「誰那末缺德。造阿拉格謠言哉。阿拉有阿拉格嫡嫡親親的小糊塗夠了。好了。足了。誰希罕甚麼照空和尚，眞眞嚼爛舌根哉。儂要曉得格。阿拉是弗高興玩外國仔葫蘆。更弗願當吃洋騙肉呢」。（參閱新年號一九三六預測之第一則）咱一聽她的話。還可全身酥了麻了。正襟危坐而答覆之曰。「小糊塗聞命之下。敢不鞠躬盡瘁。死而後已。以報吾之禿乖乖哉」。但是她還繼續不停的說。她說。「可是。咱倆也弗要這樣格馬馬虎虎。也要有一個計劃哉。古時候人講的好。『一年之計在於春』。現在春一點弗推板的來哉。咱們要怎樣格計劃哉」。咱小糊塗眞不料想咱妙玉還有這末一手。她還會講計劃哩。你瞧咱小糊塗平日總是糊塗的過。又那能這樣仔仔細細。於是咱便開大口而言曰。「居。吾語汝。妙玉。你說要定計劃。何嘗沒有道理呢。可是古時候人說。『一年之計在於春』。這話并非那末講。所謂春者。『春宮』。『春情』。『貓叫春』之謂也。換一句話說。性慾而已矣。你想一年之計而在性慾。豈不糟天下之大糕乎。吾老矣。不能為也。蓋吾不為張競生也。乖乖其我諒之。至於咱。所謂一年之計。亦無他焉。糊塗而已。蓋吾乃大中華民族之優秀份子。誰願學粗魯如牛之呂宋人哉。呂宋人一個五年計劃。兩個五年計劃。張口計劃。閉口計劃。一天到晚總是不住的計他媽媽的小抹畫。於咱又何干焉。你想咱中華民國則不然也。咱沒有聽見軒轅皇帝定下個什麼計劃。也過四千多年了。其祕訣也。不外乎混混而已。如果必欲談計劃。如孫中山先生定甚麼實業計劃。其到頭來別人一執行。還不也是糊塗而已。所以咱非不願定計劃也。乃保持吾中華民族之優良之特性耳。」妙玉聞之。小嘴一努。有些不大高興。咱趕快再聲明一下說。而且還有一個重要原因。更不能不明白。就是一年之計。既在於糊塗。那末咱就糊塗好了。如果再定甚麼糊塗計劃。將來糊塗而不成。咱不也要和美國羅斯福宣布「殯葬藍鷹」一樣。而宣布殯葬「小糊塗」哉。那末你妙玉與咱也不既未正式集團結婚。而不能不先當了小孤孀了。」她聽到這裏。小手把咱肩膀一拍。說。「好。阿拉聽儂格話哉。」

東西南北

◀牛鼻子　（翦公）

黃堯君作牛鼻子，饒有深意，睹其畫，稍加會意，往往不禁啞然失笑者，惟有時在滑稽的筆調中，而具悲天憫人之思，眞如看卓別麟影片，以歡笑能換眼淚也，近見新聞報刊一圖，圖設牛鼻子二人，一處室中，狐裘煌煌，方為雀戰，桌上為東風碰與南風碰，而猶有一人，則在寒窗以外，作觳觫狀，其旁有綴語曰：「一個在東南風裏碰，一個在西北風裏冷」。在此十六字中，可見黃堯此畫之刻意經營矣。

◀蘇三不要哭　（翦公）

新年百花大會串中，雪飛林弟唱蘇三起解，林弟年少而妙曼，戲排練既成，忽傷一指，痛甚，林弟遂嚶嚶泣，一日，在逸芬室中，其指忽觸桌緣，狂痛，林弟又哭，某君擅詼諧，在旁語林弟曰：「蘇三不要哭」，林弟聞言，乃破涕為笑，若忘其苦，而座上人亦為解頤矣。

◀收爸爸　（天靈）

鄉下俗說，過年夜裏，首先聽到甚麼叫，主一年收甚麼。某家有夫妻倆與一小孩，在年夜中，男的不住口講話，被小孩聽見，把眼一睜，說道：「今年準收爸爸！」

◀唐詩謎　（公公）

有人以唐詩「將軍魏武之子孫」為謎面，打一俗語，其底乃「操你的祖宗」也。

倪博士答問

問　博士：陰曆年為甚麼有許多平康里的姑娘去拜大廟，陽曆年為甚麼沒有？　（小毛）

答　平康里姑娘倘是屬陰的，所以陰曆年拜大廟，如果有男妓的話，他一定陽曆年拜大廟了。

問　博士：青島風俗，過年為甚麼有「蘿白會」，「地瓜會」是甚麼意思？　（小毛）

答　所謂「羅白會」「地瓜會」等，大約是會上去「找羅白」，「地瓜」的，你沒看見會上鄉下「娘們」特別多嗎。

問　博士：「年糕」表示甚麼？　（老伯）

答　年糕表示其有粘共力，債粘到年過就不容易逃掉。

問　博士：年夜飯為甚麼要夜裏上吃？　（老伯）

答　因「一夜連雙」之故，所以年飯夜裏吃。

問　博士：賀年片的用處是幹甚麼？　（春雁）

答　賀年片收到以後，生火爐最便當。

明星大戲院

每日五場　一點十五　三點四十　五點三十　七點二十　九點十分　循環放映

新年中第二部超特——一切榮華貢獻

福爾摩斯為偵探說部之舊者，陳查禮探案，為文壇最新收獲，每出一集，銷數以千萬計當中之查禮穩重机警，每身入虎穴以探虎子，本片即根據其新著，危急離奇之狀為以前諸作所不及

中國大偵探

陳查禮最近探案

壹串明珠

離奇幻變——神出鬼沒

華納夏能，德羅雷登，唐納何麥等合作

查禮一生破案無算，從未遇如此狡默之敵手。片中連續發生兩案者知此者而無兇手。一則知兇手而確悉被害何人！

今晨最後一場

新年特別早場！　滑稽諧畫大會　今日上午十時半開映一場

價目　二角　四角　兒童　一角　二角

福祿壽大戲院

今天開演

新年第二部鉅片！

一月五日，六日，七日，連映三天

武俠明星　侖道爾夫　最近傑作

根據世界著名武俠小說家葛雷氏所著俠情說部「黃金夢」改編之大電影

武功精絕　表演驚人

黑衣騎士

神祕異常　刺戟非凡

別具風格　不同凡響

黑衣大俠行蹤飄忽神出鬼沒！

黑衣大俠橫行鄉里羣小絕跡！

一個殺人不眨眼的惡魔每於黑夜出現，迭施暗殺，害得人人自危，草木皆兵，恐慌達於極點？

天網恢恢　惡人必食惡報

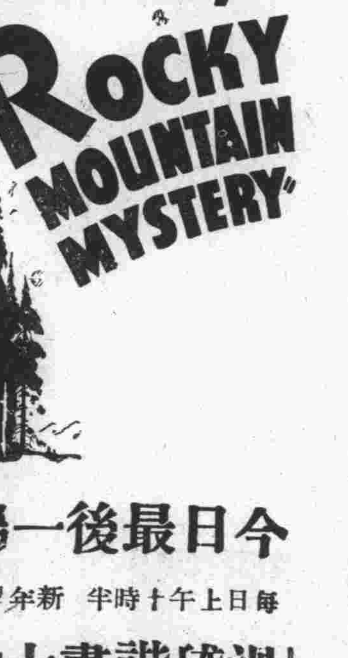

今日最後一場

新年早場　每日上午十時半

「滑稽諧畫大會」

票價　二角　四角　兒童減半

穩得精美照片之軟片

柯達萬利軟片。感光伸縮性極寬因其塗有雙層藥膜。一爲快膜可免曝光不足之患。一爲慢膜。可免過度之弊。二膜相助爲用。故所拍之快照。無不栩栩如生。君於下次攝影時。務請一試萬利軟片。俾覘進步之如何迅速也。萬利軟片。包卷皆備。尺寸俱全。

柯達萬利軟片

美商 柯達公司 上海 天津

青島經理 中山路鴻新照相館 中山路五十一號天眞照相材料公司

三鞭保腎丸 特別大減價

諺云人非草木孰能無情倘因幼年早婚房事過度或素日手淫以致腎經虧虛精水枯絕卻成陽萎不舉之象或見色流精甫交即洩夢遺滑精等症非但愛情漸次疏遠子嗣絕望而終恐不能延年益壽也敝社醫師經症實驗始發明此丸以治上述各疾確有萬分把握曾經唐山衛生局化驗給照特許行銷性平不熱不燥功能益精髓安神志壯氣血滋腎陰補腎水固精關壯陽助氣能使陰莖增大堅實有力精能遠射種子准能增加夫妻美滿之愛情每盒定價一元五角現爲提倡起見舉行特別大減價三十天每盒暫售一元每三盒二元五角爲期有限購者從速唐山市天福堂老藥店啓

青島經理處中山路金星藥房

一盒斷根 淋濁丹

敢稱治淋神丹愈淋非常快速無論淋白黃淋紅淋毒淋虛淋火淋撤尿精管刺痛或尿前尿後代白代紅精糊馬口或傳染婦女赤白帶下及一切淋病屢服各藥久不愈者請用此丹一盒准保除根每盒一元加料二元隨藥另送淋濁洗療散一瓶

天津愛多製藥社發行 青島經理中山路金星大藥房

節省電費的秘訣

節省電費的秘訣。在乎買燈泡時。寧可多出一些價錢指定要買奇異安迪生老牌。因為這老牌燈泡。能增加一成至三成的光亮。或可省一成至三成的電費。算來最是經濟。

購時指明奇異安迪生老牌。勿聽滑頭店家用雜泡混售。

上海中和燈泡公司

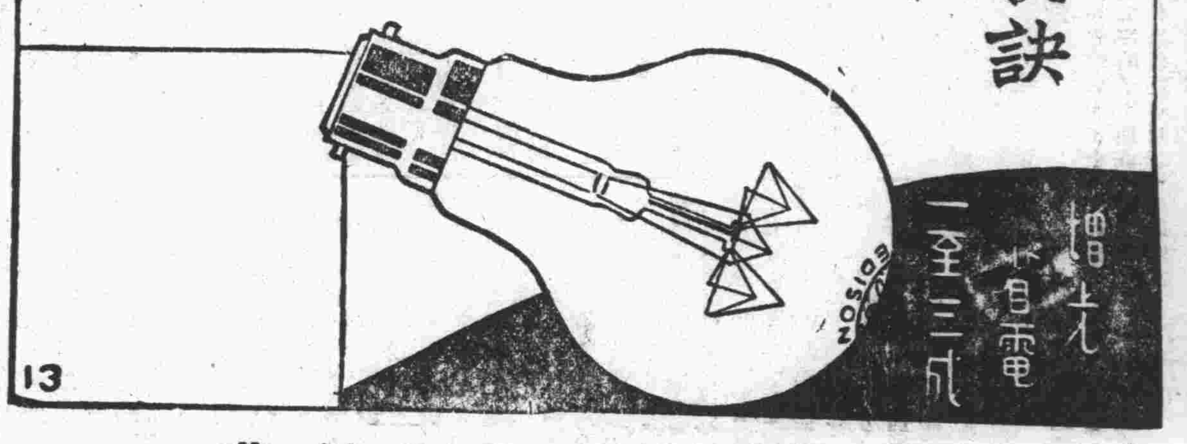

各大電料行均有經售

青島萬國體育會召集第十二屆股東會員年會通告

中山路角曲阜路十八號三樓本會事務所開第十二屆股東會員年會務請各股東準時蒞臨商討一切除分送通知書外特此通告再本會股票自一月一日起至十五日止暫行停止過戶合併聲明

青島萬國體育會謹啓

會址：中山路曲阜路轉角 電話三八〇二號

會仁醫院

專治花柳 保能速愈

魚口便毒 軟硬下疳 五淋白濁 定期保好 收費從廉

院址 總院冠縣路三十二號 分院黃島路七十四號

絲帶牌牙膏

絲帶牌牙膏 又稱手牌牙膏 質料純細 泡沫豐盛 潔齒最透澈 為全世界最風行的擦牙劑

連用一月 保使牙齒潔白 口氣芬芳 不效貨價退還

各處百貨商店藥房均有出售

美商上海棕欖公司廣告

RDC2－35

青濟總經理 青島福順泰號

開獎期近 請速購券

售罄後六天

一等獎一號 獨得洋二十五萬元
二等獎四號 各得洋五萬元
三等獎二十號 各得洋一萬元
四等獎一百號 各得洋二千元
●此外尚有獎額三萬餘號●

國民政府航空公路建設獎券辦事處發行

售券處 中國銀行 中央銀行 交通銀行

·第十八期·

航空公路建設獎券

(十五)三

壽康醫院

三週年紀念減價包戒鴉片海洛英三個月啓事秋高氣爽正是戒烟佳期本院今逢三週紀念特爲有嗜好諸君謀幸福起見犧牲一切包戒鴉片海洛英等癮三個月僅收藥本以資紀念千載良機諸君幸勿失之

一、走戒價目 由三十元至五十元以癮之大小體之強弱定價高低
二、住院戒除 由四十元至八十元以病室等次而定
三、注射去癮 健身藥針，每針由一元至兩元
四、戒除日期 由一星期至三星期

院址：湖北路東首四號 電話：五二三二

儲蓄存款
印有詳章 隨時送閱

青島大陸銀行儲蓄部

利息優厚
種類齊全
會計獨立
責任無限

地址：中山路 電話：五六一八七 九

上海商業儲蓄銀行儲蓄部公告

茲依照儲蓄銀行法第十條公告如左

(一)貸借對照表 中華民國二十四年九月三十日止

負債	千萬百萬十萬萬千百十元角分
實本金	五〇〇〇〇〇〇〇
公積金	六〇〇〇〇〇〇〇
定期存款	一〇四〇五八六六九七
活期存款	二二三一一一五八八〇
禮券儲金	三三三二五四八〇
應付未付息	七九〇四三五四九
損益(未結帳)	八二一八一七七
合計	三五〇二二八九七八三

資產	千萬百萬十萬萬千百十元角分
現金準備	七〇一四九九一四六
證券購置	五五五二三七四一五
放款	二〇四七〇八八二九三
商業部往來	一〇六一四二二一七
應收未收息	九〇七七九〇八七
兌換	三〇〇八三八
未達帳	一二四二七八七
合計	三五〇二二八九七八三

附註 (二)財產目錄 即貸借對照表之資產類

右列貸借對照表本部已另印多份並附放款分析表及證券購置表備儲戶閱覽承索即奉

中國實業銀行儲蓄部特別有獎儲蓄第十次開獎

已於二十四年十二月三十一日在天津舉行 茲將中獎電報號碼列下

特獎	49785
頭獎	19998
貳獎	60594 61115
叁獎	58246 05027 61012
肆獎	29950 58255 45227 48909
五獎	43494 61017 47952 126[illegible]0
末尾	02 22 42 62 82

注意 (一)電碼如有錯誤以正式號單爲準 (二)四獎第四五二二七號爲青島儲戶所得

福順泰

專售洋廣雜貨化妝香物應時用品彩鳳煮青等貨一應俱全

青島中山路一四一號 電話三七一二 四〇七五

欲印精美刊物須美術銅鋅版

青島唯一 銘新瑞記照像製版社

膠州路九十四號 電話五七四三

出品迅速 包使君滿意 精美清楚

拍賣

茲有某西人以重金由外國購得千年難遇的白狐狸皮一件欲廉價出讓各界士媛有愛奇貨者請駕臨本行參觀接洽勿失良機是荷

本行新由英國運到大批西服衣料顏色新鮮價錢公道欲穿便宜洋服者請駕臨本行參觀接洽爲荷

擔保純係英國貨否則退貨還洋

聯絡司洋行啓 浙江路八號 電話五七二一

久淋白濁丸

(大立仁堂愈)

便白淋血寒淫下淋後偏墮虛淋老濁常年不斷凡淋病用過千方百藥治不好洗療注射無效此丸只用一盒即愈百發百中每盒二元

△各界證明一致有效▽ 此丸治淋神藥無論新久白濁下淋精糊馬口尿道刺痛小便頻數風毒邪熱

消毒大王一掃丸

此丸効力非常之大凡是男婦染毒之病發生軟硬下疳腫痛毒串筋骨疼老毒不清淤毒不淨皮膚瘡癤一切新舊毒病遍汗不好打針無效即服此丸其毒立從二便消出一掃清完永遠除根每盒二元另有詳單此藥北平各界馳名實有特別效驗

婦女破血丹

此丸專治婦女經閉不通數月不見復中積病左條右塊肚大成形乾血癆症鬼邪胎死腹內不下一切雜疾隱病實與婦女生命有關此丸只用一付其病立下重者三付百病化爲血水元氣無傷百發百中每付三元單料壹元六角

調經止帶丸

一盒保好無效退洋 婦女白帶久而最傷元氣月經因之不調百病因之而生面黃肌瘦飲食無味有時燒冷腰腿痠痛頭暈

調經養血保眞丹

肚痛赤白帶下一盒保好常服延年每盒二元服法另有詳單

婦女常服永保平安 安胎種子坤中至寶

專治婦女經血不調月經前趕後錯經期腹痛面色不正病塊崩漏白帶下寒流白肚脹腹痛腰痠腿痛兩脅發脹胸膈滿悶嘔吐惡心食涼瘀血成病左條右塊氣知神虛頭暈頭痛四肢痠軟咳嗽痰喘氣血兩虧午後發燒作冷面黃肌瘦不思飲食日輕夜重自汗盜汗身體素弱胎前產後失調作病或姑娘經閉乾血勞症服此丸立効一切新舊經血不調百病皆治藥到病除常服此丸調經養血滋陰補虛安胎種子最稱女界寶丹服法另有詳單每付三角半打一元六角一打三元外埠函購加郵二角

北京張氏保肺丸

潤肺化痰定喘止嗽寬胸順氣立見神効不問男女老幼年深日久勞傷咳嗽代血呼吸不靈氣管塞閉夜不安眠咳嗽不止一服風寒咳嗽等症服此丸一付立效三付斷根每付大洋一角

青島分銷處 太和春：金鄉路十二號 福海藥房：黃島路中間 六號 萬春堂：高密路三十六號 德豐永：博山路十 中市路西六十三號 東鎮威海路太和堂

北京大仁堂大藥房開設濟南小緯六路路西

烟台分銷處福記銀樓南門大街

各縣代售 周村同興茂 博山慶雲莊 淄川益華鑫 濰縣東關衛生堂 平陰城內同興源

成文堂筆記書局

高密路首電話四七二五

經理出版發售

商務印書館 世界書局 神州國光社 現代書局 亞細亞書局

各種教科 詩集文集 古今書籍 儀器文具 體育用品 中西賬簿 各種掛圖 美術卡片

中華書局 北新書局 光華書局 南京書局

辭典英文 小說雜誌 湖筆徽墨 銅鼓洋號 風琴簫笛 自來水筆 學校表冊 美術畫片

敬送

遺精早洩 健忘不孕 腎虧腦弱 古宮秘方

並送靈藥 不取分文

先祖如南公宦遊舊都得於大內治腎腦諸病服後能使精關強固思想靈敏容顏美潤神效驚人先祖在日三十年來嘉惠鄉里俱奏奇效遵囑濟世敬託上海英租界白克路同春坊四七號博濟局代送函索郵報即寄(伐)

屈臣氏小兒平安水 慈母之友

此藥水耑治嬰兒由出牙時至斷乳時之一切疾病如嘔乳奶積絞腸腹痛氣脹胃酸過多急驚百日咳(雞咳)身熱發熱及夜啼不安等施用簡便功效應驗如常給與嬰兒服食可使之週年平安誠爲父母者之精神慰藉劑也 每瓶價洋三角五分

香港屈臣氏

山東總經理 華振氏藥房白 中山路南頭廿七號 電話四〇三四號

中久醫院廣告

診病時間 自上午八點至下午十點急症不在此例遂到隨診

診療科目 內科 外科 小兒科 耳鼻咽喉科 產婦科 眼科 皮膚花柳科 戒煙科 電療 產科 戒煙

特點 本院備有各種電療器械療治各種痼症收效極速而取費低廉 本院普通每次只收費六角 本院特聘產婦科女醫士手術敏捷取費低廉 本院購備戒煙新藥多種口服及注射均可專門戒除鴉片嗎啡海洛英諸癮住院在家隨意在二星期內即可痊愈取費低廉無痛苦

△注意▽本院院長現兼任先施常紹二大人壽保險公司醫師，同仁壽緣會醫師顧問等醫務此外凡任何團體公司商號工廠欲聘者或有問詢事件者無不歡迎

地址 總院 江蘇路八十九號 電話三八九四 分院 滄口大馬路二十九號 電話滄口一二五

院長池中久 分院主任葉復初 醫師張達三 女助產士李貫香

患花柳病者注意

醫士董書田

啓者本醫生對於花柳一科，研究素有心得，醫治手術比衆不同，無論淋濁，橫玄魚口梅毒下疳，一切腫爛危險大症，均可醫治定期保愈，並以極安全奧妙之方法，於最短時期調治斷根，永保不發，茲爲救濟同胞起見，復由德國購到銀製老六〇六滅毒藥針其色紫對於花中各種新老梅毒各種無不立見奇效且用之最爲舒適毫無大寒大熱現象凡染一切梅毒曾注射六〇八九一四數針不效請速到本社就醫本醫生驗血之後一經着手立奏功效藥費從廉恐未周知特此敬啓

地址黃島路五十三號 花柳醫社董書田啓

海濱醫院廣告

啓者敝院位於海濱環境優越病室整潔極合患者療養對於戒煙助產花柳諸科尤蒙各界所讚仰近以環境需要戒煙一門尤加注意特設專科戒除迅速取價低廉絕無痛苦茲將診療科目簡章列下

診療科目 內科外科婦科耳鼻咽喉科產科眼科小兒科皮膚花柳科戒煙科

門診時間 上午八時起至下午六時急診不在此限星期日及例假照常應診出診隨請隨到

戒煙專科 特備各國最佳戒毒藥劑專戒鴉片海洛英嗎啡等癮住院與否均可聽便限期戒除保不痛苦

產院 產房整潔寬敞看護週到專備孕婦住院生產收費極廉住院費每日由一元五角起飯費藥費均在內印有產科簡章及各種婦嬰衛生須知函索即寄

院長吳騰龍 副院長女醫學士曲瑞讌

院址中山路南頭十八號 電話五三六三號

欲請接生者注意

茲有產科專家，王夫人達藤，精通華語，殷勤耐勞，曾在日本產科專校畢業及各大醫院實習甚久，在本埠開業亦歷數載，經驗宏富，手術靈敏，遇有難產，如橫生，倒生，顏面生，假死等症，尤爲專長。

現住廣西路六一號三樓 電話四七五九號

華福麥乳精 與其他補品比較

較雞湯大三十二倍

較雞湯與蛋大三倍半

較牛乳大二倍半

較全脂牛乳大一倍有餘

華福麥乳精之滋補力

華福麥乳精爲滋養豐富之補品

華福麥乳精之成分不外麥精鮮蛋牛乳三者但所提取者均屬三者之精英又經瑞士科學方法製成故所含滋養素之豐富與麥精牛乳鮮蛋三者之原料殊不可同日而語約計之則較全脂牛乳與一倍無糖之牛乳咖啡三倍有奇鮮蛋四倍雞湯廿餘倍故常服華福麥乳精之效果殊遠非雞蛋牛乳麥精三者所及

35-11

各大公司大藥房及各大洋酒食物店均有經售

中國總經理瑞商新瑞康洋行

強力榮養素

愛表斯

肺結核 食慾減退 便秘 消化不良 脚氣 乳兒綠便 下痢 自家中毒

欲治衆病 須先強壯胃腸！

肺病，肋膜炎及其他慢性疾患之患者，概因胃腸衰弱，故無論食何物皆不得榮養以致衰愈甚治弱癒愈遲，如是之患者無論如何須先增進食慾，調整便通，補強胃腸，而改良榮養爲最緊要，爲此目的，麥酒酵母劑「愛表斯」乃盛被賞用者也

使胃腸之機能旺盛

每日因從投與藥水藥粉或單純之食物，以致病弱者之胃袋負擔過度，遂益陷於無力，故雖列山珍海味亦不起食慾，又所食滋養品亦不能吸收，此蓋因維命B缺乏所致，是有從早補給維他命B之必要，「愛表斯」乃維他命B之集積物，如於每飯後連服，則能除去其缺乏所致之症狀，使胃之機能旺盛，而能增進榮養之効果也

增進食慾整飭便通

因慢性疾患常在床褥者，其腹常脹滿，便通停滯尤多，是亦由連服「愛表斯」能使腸管轉動運動活潑，從促進停滯之廢物排泄下行，故無須如下劑之以不自然排便或成習慣性之虞，同時立即除去因便秘所致之頭重不眠，眩暈等症

完成榮養分之吸收

一旦胃腸强健，食得美味滋養分則能由是而充分吸收，隨之抵抗力亦增强，自然疾病亦得早日恢復，又對病中病後者投與容易消化之食物，而併補給多量維他命B之必要者乃諸內科醫所公認者也

倘蒙惠顧函購 先贈樣品請試

包裝 粉劑 二五瓦瓶 一〇〇瓦瓶 五〇〇瓦瓶 片劑 七〇錠瓶 三〇〇錠瓶

製造廠 大日本麥酒公司

總經理 三井洋行

山東省經理 青島遼寧路一三五 春陽堂大藥房 電話五〇二二號 五八八三號

各埠大藥房均有發售

民報金融商業行市表
（廿五年一月四日星期六）

土產

午前市

品名	價
現生油	一七、五〇〇
現豆油	一九、〇〇〇
西南口生米	七、三〇〇
王家灘生米	七、八〇〇
大路生米	五九〇〇
金口生米	七七〇〇
淨生油	一七、五〇〇
淨生油	一八、九〇〇
博山生米	七四〇〇
齊東生米	七、三〇〇
昌樂生米	六、一〇〇
石島生米	七、八〇〇
文口生米	七、二〇〇
泰安生米	六、九〇〇
開封生米	七、一〇〇
高密生菓	五、八〇〇
王泰生菓	五六〇〇
青口元豆	四八〇〇
本街豆餅	三、一〇〇
花生餅	二六七

生油期市

	開盤	高價	低價	收盤
前場一月二十期	一八三五〇	一八三五〇	一八二二五	一八二二五
後場一月二十期	一八二五〇	一八三五〇	一八二五〇	一八三五〇
前場二月二十期	一八四〇〇	一八四〇〇	一八二七五	一八二七五
後場二月二十期	一八二二五	一八四七五	一八二二五	一八四五〇

棉紗

△本日紗市概況▽

年節條已度過各紗交易今天又行開始記現紗三二支銷勢良好＂市互漲五七角元餘四十支及十六支銷量較差行市互疲一元至三元標紗已現紗市氣又高賣勢勇躍致較客臘收亦疲一元，

支	牌	價
三二	寶船	二三八、五〇
	花蝶	二三八、七五
	寶來	二三七、五〇
	五星	二三四、五〇
	龍門	二三九、〇〇
	宮女	二三七、二五
二〇	銀月	二〇〇、七五
	宮女	二〇〇、七〇
	五星	一九九、二五
	寶船	一九八、〇〇
	寶來	一九九、四〇
一六	銀月	一八八、〇〇
	金貨	一九〇、〇〇
	五星	一九〇、〇〇
	寶船	一八七、五〇
	寶來	一八六、〇〇
	豐島	一八四、五〇
一二	金貨	一七五、〇〇
一〇	五子	一七二、〇〇
	寶船	一七三、〇〇
	寶來	一六五、〇〇

股	牌	價
四二·二股	花蝶	三一六、〇〇
四二·二股	銀月	三一七、七五
四二·二股	立馬	三二一、五〇
四二·三股	五子	三一五、〇〇
四二·三股	陽鶴	三二八、五〇
三二·二股	五子	三一〇、〇〇
三二·三股	五子	三二八、〇〇
三二·三股	寶船	三一四、五〇
二〇·五子	三股	三三八、〇〇
二〇·寶船	三股	[illegible]
二〇·五子	二股	[illegible]九、〇〇
二〇·寶船	二股	[illegible]
二〇	豐島	一九九、〇〇
二〇	銀月	一七二、〇〇

32標準棉紗期市

		開盤	高價	低價	收盤	共
前場	一月份	二三九〇〇	二三九二五	二三九〇	二三〃二五	六〇件
前場	二月份	二四一〇〇	二四一二五	二四一〇〇	二四一二五	六四〇件
後場	一月份	二三九二五				二〇件
後場	二月份	二四一七五	二四一七五	二四一〇〇	二四一〇〇	二五〇件

細布現貨行市

四〇二	花鳥	六、七七五〇
四〇二	雙龍	七、九七五〇

錢鈔

品名	價
五天申票	九九四
電匯申	九九九二
銅元	五〇〇
上海票	九九八〇
山東票	九九九〇
大連票	九五〇〇
天津票	九九八〇
煙台票	九九九〇
威海票	九九九〇
龍口票	九九九〇
香港票	一〇五〇
中國漢口票	六〇〇〇
交通漢口票	九八五〇
通用漢口票	九七〇〇
北平票	九九五〇
立人洋	一〇一〇
雜洋	九九五〇
己小洋	七五〇〇
澳金票	一二四〇
安南票	二一五〇
廈門票	九八五〇
福建票	九八五〇
美金票	三二八〇
美金鎊	五九〇〇
美銀洋	三一二〇
英金票	一六〇〇
英金鎊	二九五〇
先令銀	七〇〇〇

品名	價
日金鎊	二九五〇
非律濱票	一六二〇
非律濱洋	一一〇〇
坎拿大	三三三〇
新加波	一八九〇
六比票	一二二〇
六比銀	一〇三〇
俄金鎊	二九八〇
金馬克	九四五〇
德金鎊	二五〇〇
荷蘭票	二三三〇
法郎票	二一五〇
法金鎊	二一〇〇
金單位	二二七一
金掛	一〇二〇〇
正金牌	一〇五〇〇

上海標金

	開盤	高價	低價	收盤
前日午後（休市）	一一六〇七	一一六四八	一一五七五	一一五九四
昨日午後	一一五六五	一一五六五	一一四六〇	一一四六〇

大連錢鈔

	開盤	高價	低價	收盤
午前現市（未見）	一〇二〇〇	一〇二〇〇	一〇〇四五	一〇〇五五
午後現市（休市）	一〇一二五	一〇一五五	一〇〇六〇	一〇〇六〇
午前期市（未見）	一〇二〇〇	一〇二〇〇	一〇〇四〇	一〇〇五〇
午後期市（休市）	一〇一二五	一〇一五五	一〇〇六〇	一〇〇六〇

電匯申

	開盤	收盤
午前	九九五〇	一〇一五〇
午後（未見）	一〇一五〇	一〇一六五

輪船航期表

青滬班

船名	日期	時刻
青島丸	一月九日	晨入正午出
奉天丸	一月七日	晨入正午出
大連丸	一月四日	晨入正午出

（以上大連汽船會社）

船名	日期	時刻
盛京	一月十四日	八時入十一時出
順天	一月十一日	八時入十一時出

（以上太古輪船）

青烟威津班

船名	日期	時刻
盛京	一月八日	二時入五時出
順天	一月五日	二時入五時半出

日本班

船名	日期
原田丸	一月五號到七號開
泰山丸	一月十三日到十六日開
日光丸	一月十八號到廿一號開

青島市政府購辦委員會通告　第六五九號

案查本會現擬招商標辦社會局購置市立醫院新屋設備器具被褥各商有願承辦者，可自本年十二月二十八日起，每日於上午九時至十二時逕來本會，領取標單及說明書圖樣等件，詳爲閱覽，卽將該項價格切實估計，塡註封固，以便投標，此項標函統限於二十五年一月七日下午二時投遞本會，卽時當衆開標，逾期標函，統作無效，特此通告。

本案投標保證金器具四十元被褥一十元圖說保證金免繳

中華民國廿四年十二月二十七日

膠濟鐵路管理局招標承辦材料廣告

本局現擬標購左列材料如願投標者可至本局材料處採辦課領取標單遵照該單背面所印詳細章程填具標函限於左列所規定開標日期上午十時以前送到卽於是時在本局當衆開標過期標函概作無效特此廣告

標號	材料名稱	開標日期	投標押款
特字三一三號	棕繩網	一月七日	七百八十元
特字三一六號	柚木	一月十六日	一千元
特字三一一號	軟鋼	一月卅日	一千一百元
特字三一四號	車務夏季制服	一月卅日	一千三百元
特字三一五號	毛邊紙	二月四日	三百十五元
乙字三二二號	量熱器（A. H. Thomosco. 經售）	一月八日	六十元
乙字三二七號	一號生鐵	一月十三日	七十元
丙字二一八二號	清管器零件	廿五年一月六日	五元
丙字二一八五號	承口及防風雨銅線	廿五年一月九日	四十元
丙字二一八六號	塞子繩等	一月十三日	[illegible]元
丙字二一八七號	耳機蓋等	一月十五日	三十元
丙字二一九〇號	銅線銅棍	一月十六日	三十五元

神州醫院

李村路四九號　電話三三九六號

專治　皮膚科　花柳科　婦人小兒科　內外科　耳鼻咽喉科　解救中毒症

診費　門診免收　藥價低廉　出診市內二元

醫師　吳芝岑　譚若愚　張景良　產婦科女醫師　丁孝娥

藥師　張國良　專配各國醫師處方調劑

真正老頭牌

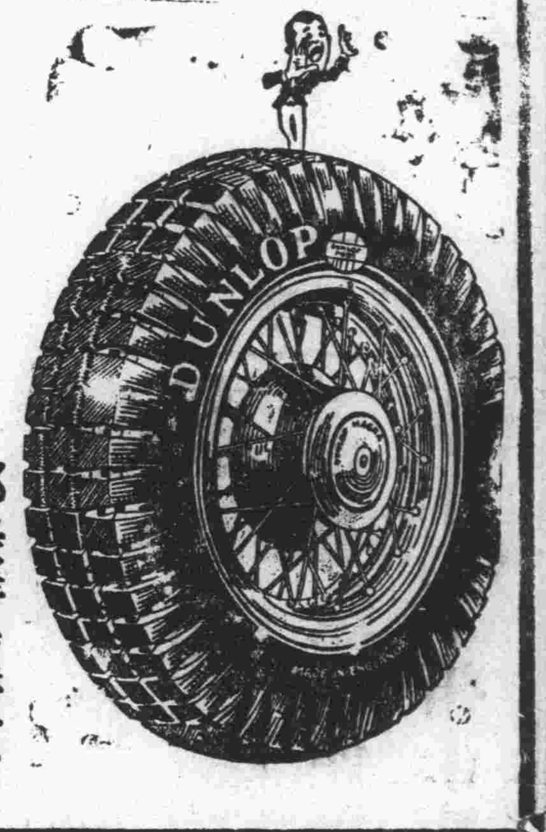

鄧祿普汽車胎

具有四十七年歷史一八八八年開始製造一九三五年仍佔車胎首席後歷經改良其調查工程師遍駐全球二十二國隨時報告各國路面情形故鄧祿普車胎能適合各種路面駛行穩快經用迄今四十七年仍佔車胎之首席全球用主認爲汽車胎之標準品諸君如欲更換或裝製車胎請指定歷史久遠出品最新者鄧祿普車胎各處車胎行均有出售

英商 駐華鄧祿普橡皮有限公司啓

天津英界達文波路安利大樓　電話三一〇六四　三〇七五九

北平分行東城甘雨胡同　電話東局二二七〇

青島邱縣路九十一號　濟南　哈爾濱　遼甯　均有分行

華北醫院廣告

（特點啟事）今以診務忙碌特由德國哈爾公司購到克羅梅亞石英燈太陽燈及其他電療器等醫治病症均有驚人之効力凡患有痔瘡急慢性淋病子宮內膜炎睾丸炎橫痃沙眼喉頭炎中耳炎膿病及皮膚病等均有電到病除之効力而收費低廉患病諸君盍興乎來（治療科目）花柳皮膚科，電療科，外科，內科，戒烟科，耳鼻咽喉科，眼科，婦人科（收費簡章）病室每日由一元五至五元服藥飲食在內出診市內二元市外酌加夜間加倍電療由五毛至一元五

敬啟者敝院開幕以來成績卓著頗蒙各界讚許信仰茲爲擴充營業起見特加添頭二三等病室多間光綫充足設備清潔看護週到醫療器械及戒煙等無不應有盡有鄙醫師對於花柳一症特有擅長細心研究多年得其奧妙最新方法治療特設有戒烟專科專戒鴉片海洛英等癮均可定期戒絕歡迎各界定立常年合同減價收費

院址冠縣路五十六號　電話五三四六號

院長 薛俊卿　副院長 孫煥文　藥劑師 王長久　特約產科女醫士 李愛濤

龍麟伴塔　註冊商標

屈臣氏疳積花塔餅

提防市面假冒劣貨

確保應驗

購時請認明　每罐廿五枚每枚用玻璃紙包裹紙上印有龍麟伴塔商標餅底貼浮凸紅黃二色商標

香甜瀉油

快慰可口　人人喜服

舊式瀉油。味惡難食。惟此香甜瀉油。氣味佳美。有瀉之功。而無絞腸腹痛。小兒均愛食之。

中國　香港　英京　屈臣氏

慈母良友

兒童聖藥

小兒平安水

專治一切消化不良，絞腸腹痛，急驚，氣脹，胃酸過多，及出牙時痛苦。

各大藥房均有代售

解除婦女的痛苦

婦女月信，一月一至，加點滴不休，或一月數至，殊感痛苦，反之若經閉澀少，鬱悶煩燥，則更危險，蓋太過與不及，均病態也。

月月紅 通經活血 女界寶

滋補調經，均係婦科聖藥，功效正確，服之能澈底解除經病之痛苦！

（每瓶售一元）

上海五洲大藥房發行　各處分支店及各大藥房均售

青島經售處四方路廿四號漢成大藥房

花容玉貌顧影自憐

旁氏白玉霜

我自從搽了旁氏白玉霜後。肌膚更覺白嫩。對着鏡子。真是越看越愛。

旁氏白玉霜　細膩滋潤　色白香濃　常搽可免皮膚乾糙圻裂或因日晒風吹變色　能保肌膚白嫩　容貌都麗　用作粉底最佳

旁氏嫩面香粉

旁氏嫩面香粉　其質地之純細　香味之濃厚與夫色澤之鮮艷　均屬上乘

V　真正旁氏白玉霜之貼頭上必加印一紅V字母爲記

各大藥房百貨商店均有出售

中國總經理　美商　怡昌洋行　上海廣東路五一號

樣子券

茲奉上郵票伍分　卽寄旁氏白玉霜樣子一小管此致　上海怡昌洋行白玉霜部

姓名

住址

（島民一）